број: 17041/НО/268-2
датум: 22.05.2023.године

На основу члана 22. Закона о јавним предузећима (Сл.Гласник РС, бр.15/2016 и 88/2019), члана 26. Статута Јавно комуналног предузећа „Медиана“ Ниш бр.3506/НО/93-2 од 27.02.2017.године и бр.11904/НО/130-3 од 25.06.2018.године, чл.36 Пословника о раду Надзорног одбора Јавно комуналног предузећа „Медиана“ Ниш бр.17982/1 од 22.11.2013.године, Надзорни одбор Јавно комуналног „Медиана“ Ниш на својој 268. седници одржаној дана 22.05.2023.године донео је:

ПРОГРАМ О ИЗМЕНАМА ПРОГРАМА ПОСЛОВАЊА ЈАВНО КОМУНАЛНОГ ПРЕДУЗЕЋА „МЕДИАНА“ НИШ ЗА 2023.ГОДИНУ

Члан 1.

У Програму пословања Јавно комуналног предузећа „Медиана“ Ниш за 2023.годину бр.38536/НО/254-1 од 20.12.2022.године на који је Скупштина Града Ниша дала сагласност дана 28.12.2022.године, Решењем бр.06-1157/2022-14-02, поглавље 1. мења се и гласи:

1. ОПШТИ ПОДАЦИ

1.1. Статус, правна форма и делатност предузећа

Седиште предузећа:	ул.Мраморска бр.10, Ниш
ПИБ:	100334296
Матични број:	07319649
Просечан број запослених у 2022. год.:	1.088

Јавно комунално предузеће „Медиана“ Ниш основано је 28.02.1990. године. Одлуком о оснивању Јавног комуналног предузећа „Медиана“ Ниш („Сл. лист града Ниша“, бр. 143/2016 – пречишћен текст 3/2017 – испр. и 18/2018) претежна делатност предузећа, као делатност од општег интереса, је **сакупљање отпада који није опасан (38.11)** у складу са чл.2 Закона о комуналним делатностима („Сл. Гласник РС“, бр.88/2011, 104/2016 и 95/2018).

Предузећу су поверене делатности од општег интереса и то:

38.11 Сакупљање отпада који није опасан – претежна делатност

38.21 Третман и одлагање отпада који није опасан

38.12 Сакупљање опасног отпада

- сакупљање опасног отпада

* биолошки опасан отпад

38.22 Третман и одлагање опасног отпада

- третман и одлагање затрованих или угинулих животиња и другог контаминираног отпада

37.00 Уклањање отпадних вода

- пражњење и чишћење септичких јама и резервоара, шахтова и канализационих јама; одржавање хемијских тоалета

81.21 Услуге редовног чишћења зграда

81.29 Услуге осталог чишћења

- чишћење улица, уклањање снега и леда

81.22 Услуге осталог чишћења зграда и опреме

81.30 Услуге уређења и одржавања околине

43.12 Припремна градилишта

- рашчишћавање градилишта

96.09 Остале непоменуте личне услужне делатности

- услуге збрињавања кућних љубимаца (смештај и исхрана, чешљање, чување и тренирање).

Предузеће обавља и комуналну делатност од локалног интереса – декорација града у делу постављања и одржавања урбаног мобилијара (клупе, жардињере, дечији мобилијари и слично).

Предузеће може обављати и следеће делатности:

01.30 Гајење садног материјала

01.61 Услужне делатности у гајењу усева и засада

- редовна нега усева и засада

02.10 Гајење шума и остале шумарске делатности

47.79 Трговина на мало половном робом у продавницама

38.31 Демонтажа олупина

38.32 Поновна употреба разврстаних материјала

43.11 Рушење објеката

45.20 Одржавање и поправка моторних возила

46.77 Трговина на велико отпацима и остацима

47.76 Трговина на мало цвећем, садницама, семењем, ђубривима, кућним љубимцима и храном за кућне љубимце у специјализованим продавницама

49.41 Друмски превоз терета

71.20 Техничко испитивање и анализе

- периодично испитивање исправности моторних возила

96.01 Прање и хемијско чишћење текстилних и крзнених производа.

Предузеће може обављати и друге делатности утврђене статутом уз сагласност оснивача.

Јавно комунално предузеће „Медиана“ Ниш, сагласно критеријумима из Закона о рачуноводству, (Сл.Гласник Рс бр.73/2019 и 44/2021-др.закон), има статус средњег правног лица.

1.2 Дугорочни план пословне стратегије и развоја

Програм пословања за 2023.годину у складу је са Дугорочним планом пословне стратегије и развоја 2017-2027. године Јавног комуналног предузећа „Медиана“ Ниш бр.3927/НО/94-2 од 03.03.2017. године на који је Скупштина Града Ниша дала решење бр.06-268/2018-04-02-02 дана 06.03.2018.године.

1.3 Организациона шема

Организациона шема у предузећу саставни је део Правилника о организацији и систематизацији послова Јавног комуналног предузећа „Медиана“ – Ниш, број 19715 од 07.07.2022.године на који је Градско веће дало сагласност Решењем бр.769-1/2022-3 дана 22.07.2022. године.

У организационој шеми дат је број систематизованих радних места по организационим целинама.

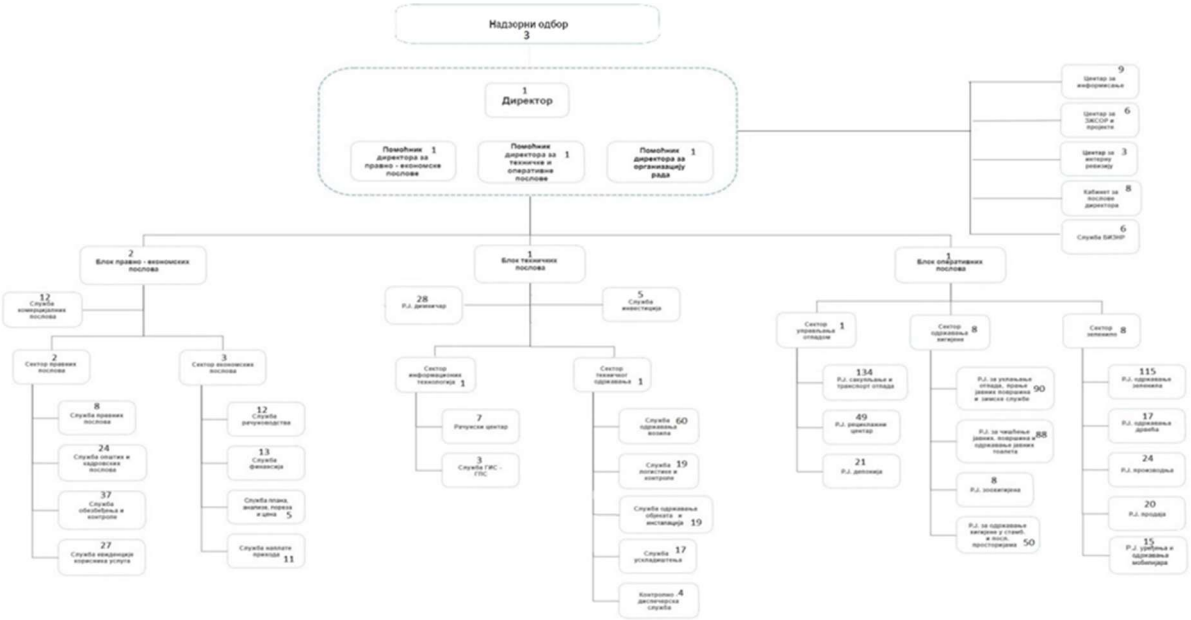

1.4 Организациона структура

Организациону структуру предузећа у 2023. години чини:

Надзорни одбор Јавног комуналног предузећа „Медиана“ Ниш

- Живота Стојановић, дипл.правник, – председник Надзорног одбора број Решења: 06-431/2022-33-3-02 од 31.05.2022. год.
- Мирослав Петровић, дипл.економиста – члан Надзорног одбора број Решења: 06-431/2022-33-3-02 од 31.05.2022. год.
- Јелена Стаменковић Фехервари, дипл.инж.заштите животне средине, представник запослених – члан Надзорног одбора број Решења: 06-431/2022-33-3-02 од 31.05.2022. год.

Менаџмент

- ВД директор – Иван Михајловић, број Решења: 06-620/2021-20-2-02 од 17.06.2021. године,
- Помоћник директора за правно-економске послове – Александар Милосављевић,
- Помоћник директора за оперативне и техничке послове – Ирена Стаменковић,
- Помоћник директора за организацију рада – Мирослав Ђокић,
- Извршни директор за правно-економске послове – Сања Јефић Бранковић,
- Извршни директор за оперативне послове – Небојша Јорданов,
- Извршни директор за техничке послове – Марко Митић.

Организационе целине чине:

- блок оперативних послова,
- блок техничких послова,
- блок правно-економских послова и
- центри за подршку рада менаџмента.

Блок оперативних послова чине сектори за обављање поверених делатности.

Блок техничких и блок правно – економских послова чине организационе целине за подршку обављања оперативних послова.

Члан 2.

Поглавље 3. мења се и гласи:

3. ЦИЉЕВИ И ПЛАНИРАНЕ АКТИВНОСТИ ЗА 2023. годину

3.1 Циљеви

Јавно комунално предузеће“ Медиана“ Ниш има за циљ да постигне потпуно задовољство и лојалност корисника, дефинисањем и реализацијом следећих циљева исказаних по секторима:

1. Сектор управљања отпадом

- подизање нивоа степена доступности услуга,
- подизање нивоа степена поновног искоришћења отпада,
- повећање броја становника које опслужује једно специјално возило,
- повећање броја запослених на 1.000 корисника,
- осавремењавање возног парка.

2. Сектор одржавања јавне хигијене

- повећање броја запослених по хектару површине за чишћење,
- повећање учешћа отпада које сакупи Сектор јавне хигијене у односу на укупну количину депонованог отпада,
- осавремењавање возног парка,
- повећање учешћа стерилисаних паса и мачака у броју укупно ухваћених,
- смањење броја пристиглих тужби за уједе паса и мачака.

3. Сектор зеленила

- подизање нивоа степена доступности услуга,
- повећање зелених површина обухваћених услугом годишњег програма одржавања јавног зеленила,
- повећање броја запослених по хектару одржаване површине.

4. Димничарске услуге

- повећање процента обухваћености физичких лица и правних лица димничарским услугама.

Циљеви јавног предузећа са кључним индикаторима остварења циљева

Прилог 2

Циљ	Индикатор	Базна година	Вредност индикатора				Извор провере	Активност за достизање циља
			Базна година	2023. година	2024. година	2025. година		
1. Сектор управљања отпадом								
Подизање нивоа степена доступности услуга	% броја корисника обухваћених услугом	99,5	99,5	99,55			Евиденција корисника услуга	Ревизија евиденције корисника услуга
Подизање нивоа степена поновног искоришћења отпада	% поновног искоришћења отпада	2,5	2,5	2,55			Документ о кретању отпада	Повећање примарне селекције отпада
Повећање броја становника које опслужује једно специјално возило	број становника по возилу	8713	8713	8715			Попис становништва у 2011.година	Замена савременијим возилима
Повећање броја запослених на 1.000 корисника	број запослених на 1.000 корисника	2	2	1,9			Кадровска евиденција запослених	Повећање броја комуналних радника у укупном броју
Осавремењавање возног парка	број возила	47	47	56			План набавки	Набавка нових возила и расходовање старих
2. Сектор одржавања јавне хигијене								
Повећање броја запослених по хектару површине за чишћење	број запослених по хектару	0,022	0,022	0,022			Кадровска евиденција запослених	Повећање броја комуналних радника у укупном броју
Повећање учешћа отпада које сакупи Сектор јавне хигијене у односу на количину депонованог отпада	% учешћа отпада у укупној количини	15,1	15,1	15,2			Месечни извештај о депоновању отпада	Повећање броја реона услуге јавне хигијене
Осавремењавање возног парка	број возила	40	40	39			План набавки	Набавка нових возила и расходовање старих
Повећање учешћа стерилисаних паса и мачака у броју укупно ухваћених	број ухваћених стерилисаних паса и мачака	80	80	80			Извештај PJ "Зоохигијена"	Повећање капацитета прихватилишта и изградња азила за псе и мачке луталице
Смањење броја пристиглих тужби за уједе паса и мачака	број тужби	106	106	105			Извештај Службе правних послова по предметима	Повећање капацитета прихватилишта за псе
3. Сектор зеленила								
Повећање степена доступности услуге	% површина обухваћених годишњим програмом	95	95	95,5			Програм пословања	Увећање физичког обима вршења услуга
Повећање зелених површина обухваћених годишњим програмом	m2	2958029	2958029	2958029			Програм пословања	Увећање физичког обима вршења услуга
Повећање броја запослених по хектару одржаване површине	број запослених по хектару	0,60	0,60	0,65			Кадровска евиденција	Запошљавање комуналних радника
4.Технички сектор								
Повећање процента обухваћености физичких и правних лица димничарским услугама	% обухваћености	30	30	30			Евиденција корисника услуга	Ревизија евиденције корисника услуга

3.2 Анализа тржишта

Јавно комунално предузеће "Медиана" Ниш основано је Одлуком о оснивању Јавног комуналног предузећа "Медиана" Ниш *("Сл. лист града Ниша", бр. 143/2016 -* пречишћен *текст 3/2017 - испр.и 18/2018)* као једино предузеће на територији града Ниша за обављање претежне делатности сакупљања отпада који није опасан ка и осталих поверених делатности од општег интереса у делу комуналних услуга.

Предузеће врши широк спектар услуга које су дефинисане Одлуком о оснивању, а корисници наших услуга су сва физичка и правна лица на територији Града Ниша.

На основу поднетих предлога стручних служби Јавног комуналног предузећа „Медиана“ Ниш, Град Ниш као оснивач препознао је као најважније напред поменуте две услуге чије је финансирање предвиђено Одлуком о буџету за 2023. годину.

Процењени физички обим кључних активности за годину 2023.

СЕКТОР УПРАВЉАЊА ОТПАДОМ

Табела бр.7

Р.б.	Назив производа/услуге	Ј.М.	Остварено 2021	План 2022	Процена остварења 2022	План 2023	Индекс		
1	2	3	4	5	6	7	8 (5/4)	9 (6/4)	10 (7/6)
1	Сакупљање отпада - **физичка лица**	бр.зад. кор.	92.986	93.000	95.450	96.430	100	103	101
	предузетници			3.525	3.550	3.570			101
	Површина	m²	70.357.508	71.037.504	6.270.000	6.320.000	101	9	101
2	Сакупљање отпада - **правна лица**	бр.зад. кор.	2.054	2.100	2.100	2.200	102	102	105
		m²	18.412.088	19.551.832	1.639.000	1.649.000	106	9	101
3	Укупна количина депонованог отпада	m^3	330.117	324.000	418.000	420.000	98	127	100
4	Метални отпад	kg	32.426	75.000	36.000	40.000	231	111	111
5	Амбалажни отпад	kg	2.000.510	2.160.000	1.980.000	2.080.000	99	99	105

Планирани физички обим у делу пружања услуга сакупљања и транспорта комуналног отпада бележи раст у односу на процену 2022.године. Такође планиран је раст физичког обима услуга сакупљања и третирања секундарних сировина.

СЕКТОР ОДРЖАВАЊЕ ЈАВНЕ ХИГИЈЕНЕ

Табела бр.8

Р. б.	Назив производа/услуге	Ј.М.	Остварено 2021	План 2022	Процена остварења 2022	План 2023	Индекс		
1	2	3	4	5	6	7	8 (5/4)	9 (6/4)	10 (7/6)
	ЗИМСКА СЛУЖБА								
1	Дежурство	ч	1.947	1.172	1.172	1.172	60	60	100
2	Рад	ч	16.659	34.140	34.140	34.140	205	205	100
3	Утрошак соли	kg	858.280	1.400.000	1.400.000	1.400.000	163	163	100
	ОДРЖАВАЊЕ ХИГИЈЕНЕ								
1	Мануелно чишћење улица	m^2	84.111.193	92.000.000	92.819.865	92.819.865	109	110	100
2	Мануелно чишћење улица-зимска служба	m^2	45.004.698	23.000.000	39.486.388,5	39.486.388,5	51	88	100
3	Мануелно прање улица ноћу	m^2	6.015.725	25.335.000	25.335.000	25.335.000	421	421	100
4	Мануелно прање улица дању	m^2	419.450	1.200.000	1.200.000	1.200.000	286	286	100
5	Водозахват "Чаир"	ч	6.576	6.600	6.600	6.600	100	100	100
6	Улично смеће	m^3	20.607	10.575	10.575	10.575	51	51	100
7	Машински утовар	m^3	6.595	4.395	4.395	4.395	51	51	100
8	Пражњење контејнера	ком	5.743	8.150	8.150	8.150	142	142	100
9	Пражњење сандука	ком	569	660	660	660	116	116	100
10	Машинско чишћење улица ауточистилицом	m'	25.738.515	42.000.000	42.000.000	42.000.000	163	163	100
11	Машинско прање улица ауточистилицом	m^2	15.760.459	8.596.000	8.596.000	8.596.000	55	55	100
12	Пражњење корпи за отпатке	ч	11.137	10.980	10.980	10.980	99	99	100
13	Одржавање хигијене у јавним WC-има	ч	33.124	26.000	33.397,50	33.397,5	78	128	100
14	Уклањање графита	Ч	/	550	550	550	/	/	100
15	Чишћење споменика од јавног значаја	ч	/	5.418	5.418	5.418	/	/	100
16	Green чистилица	m	/	/	/	6.231.431,25			100
17	Усисивач	m^2	/	/	/	6.260.118,75			100
18	Скидање наленица и плахата	ч	/	/	/	2.160			100
19	Рад радника	ч	/	/	/	5.000			
	ОДРЖАВАЊЕ ХИГИЈЕНЕ У СТАМБЕНИМ ЗГРАДАМА								
1	Одржавање хигијене у стамбеним зградама	бр. стан	6.552	8.400	8.400	8.400	103	103	100

Физички обим услуга на одржавању јавне хигијене у Граду Нишу, планиран је у нивоу пружених услуга у претходној години на основу исказаних потреба Града Ниша и у складу са средствима опредељеним Одлуком о буџету Града Ниша за 2023.годину.

РЈ ЗООХИГИЈЕНА

Табела бр.9

Р.б.	Назив производа/услуге	Ј.М.	Остварено 2021	План 2022	Процена остварења 2022	План 2023	Индекс		
1	2	3	4	5	6	7	10 (5/4)	11 (6/4)	12 (7/6)
1	Ангажовање екипа на хватању паса и мачака луталица и транспорт ухваћених јединки до прихватилишта и повратак на станиште	час	2.021	2.350	1.606	1.016	116	79	63
2	Рад радника на чишћењу прихватилишта и исхрани животиња	час	2.847	4.700	2.922	1.536	165	103	53
3	Ангажовање екипе на примопредаји третираних власничких јединки - по заказивању	час	/	/	240	240			100

Планирани обим услуга РЈ Зоохигијена је знатно испод новоа процена остварења за 2022.годину због анексирања уговора између Града Ниша и Јавно комуналног предузећа Ниш са првобитно уговорених 22.000.000 динара на 16.000.000 дин.

ДИМНИЧАРСКЕ УСЛУГЕ

Табела бр.10

Р.б.	Назив производа/услуге	Ј.М.	Остварено 2021	План 2022	Процена остварења 2022	План 2023	Индекс		
1	2	3	4	5	6	7	8 (5/4)	9 (6/4)	10 (7/6)
1	Физичка лица - број димњака	ком	21.902	24.460	24.460	24.460	112	112	100
	број домаћинства	бр.кор.	17.541	19.645	19.645	19.645	112	112	100
2	Димњаци угоститељски објекти (скаре)	бр. усл. бр. кор.	33	25	30	30	76	91	100
3	Димњаци и уређаји у пекарама	бр. кор.	0	0	0	0			
4	Димњаци и уређаји у кухињама за масовно спремање	бр. усл.	33	10	4	4	30	4	100
5	Димњаци и димоводне цеви код индустријских и занатских постројења (топлане, енерг. и котларнице)	бр. кор.	243	260	280	280	107	115	100
6	Вентилациони канали у објектима за масовно спремање хране	бр. кор.	1	5	5	5	500	500	100

Физички обим димничарских услуга за 2023.годину планиран је у истом обиму у односу на процену остварења за 2022.годину.

СЕКТОР ЗЕЛЕНИЛО

Табела бр.11

Р.б.	Назив производа/услуге	Ј.М.	Остварено 2021	План 2022	Процена остварења 2022	План 2023	Индекс		
1	2	3	4	5	6	7	8 (5/4)	9(6/4)	10 (7/6)
1	**ПРОГРАМ ОДРЖАВАЊА ЈАВНИХ ЗЕЛЕНИХ ПОВРШИНА**								
	ТРАВЊАЦИ	m^2	2.857.600	3.134.848	3.077.600	3.087.959	110	108	100
	УКРАСНО ШИБЉЕ	m^2	8.065	8.916	8.916	9.504	111	111	107
	РУЖЕ	m^2	1.083	3.820	3.820	3.820	353	353	100
	ПЕРЕНЕ	m^2	4.652	4.652	4.652	6.543	100	100	141
	ЦВЕТЕНЕ ПОВРШИНЕ	m^2	2.330	2.377	2.377	2.377	102	102	100
	ЖИВА ОГРАДА	m'	34.240	52.066	52.066	52.066	152	152	100
	САДНИЦЕ ЛИШЋАРА И ЧЕТИНАРА	ком	19.511	19.511	19.511	21.270	100	100	109
	РАД ПОДИЗНЕ ПЛАТФОРМЕ	ком	1.192	1.420	600	1.420	119	50	237
	ХЕМИЈСКО СУЗБИЈАЊЕ КОРОВСКИХ БИЉАКА	m^2	170.000	340.000	340.000	340.000	200	200	100
	ПОСТАВЉАЊЕ ЗАЛИВНИХ СИСТЕМА	m2	0	0	0	35.000	/	/	/
2	**ПРОГРАМ ОЧУВАЊА И УНАПРЕЂЕЊА ЗЕЛЕНИЛА И ЗАШТИТЕ ЖИВОТНЕ СРЕДИНЕ**								
	ТРАВЊАЦИ	m^2	44.698	19.000	10.831	7.778	43	24	72
	РАД ПОДИЗНЕ ПЛАТФОРМЕ	час	0	0	0	10			
	УКРАСНО ШИБЉЕ	m^2	175	100	305	900	57	174	295
	САДНИЦЕ ЛИШЋАРА И ЧЕТИНАРА	ком	110	200	148	126	182	135	85
	ПЕРЕНЕ	m^2	380	1.700	388	747	447	102	193
	РАД ЦИСТЕРНЕ	час	37	50	53	55	135	143	104
	ПОСТАВЉАЊЕ ЗАЛИВНИХ СИСТЕМА	m^2	0	0	4.700	35.000	/	/	745
3	**ПРОГРАМ ЗАШТИТЕ СПОМЕНИКА ПРИРОДЕ**								
	ТРАВЊАЦИ	m^2	0	2.720	4.080	4.080	/	/	100
	РАД ПОДИЗНЕ ПЛАТФОРМЕ	час	0	11	13	13	/	/	100
	ПОСТАВЉАЊЕ ТАБЛЕ СА НАТПИСОМ	ком	0	0	2	2	/	/	100
	ПОСТАВЉАЊЕ ПОДУПИРАЧА	ком	0	0	0	5	/	/	
	ПРУНЕР – МОТОРНА ТЕСТЕРА	час	0	25	8	8	/	/	100
	ОГРАЂИВАЊЕ ЗАШТ.ПРОСТОРА МЕТ.СТУБИЋИМА	m^2	0	0	0	0	/	/	
	ПОСТАЉАЊЕ ОБРУЧА ОКО СТАБЛА	ком	0	0	1	0	/	/	0
	ЛЕЂНА	час	0	0	14	14	/	/	100
4	**ПАРК ШУМА и ПАРК ШУМИЦЕ „БУБАЊ“**								
	ПОДИЗНА ПЛАТФОРМА	час	0	0	20	40	/	/	200
	УКЛАЊАЊЕ САМОНИКЛЕ ВЕГЕТАЦИЈЕ	час	0	0	16.580	98.000	/	/	591
	ПРУНЕР – МОТОРНА ТЕСТЕРА	час	0	0	38	50	/	/	132
5	**УРБАНО ПОШУМЉАВАЊЕ**								
	САДНИЦЕ ЛИШЋАРА И ЧЕТИНАРА	ком	0	0	187	156	/	/	83
6	**ПАНТЕЛЕЈСКО ГРОБЉЕ**								
	УКЛАЊАЊЕ САМОНИКЛЕ ВЕГЕТАЦИЈЕ	час	0	0	0	6.700	/	/	/
7	**ОСНОВНЕ И СРЕДЊЕ ШКОЛЕ**								
	ПОДИЗНА ПЛАТФОРМА	час	0	0	0	120	/	/	/
	ПРУНЕР – МОТОРНА ТЕСТЕРА	час	0	0	0	240	/	/	/
	ТРАВЊАЦИ	m^2	0	0	0	175.092	/	/	/
	ЛЕЂНА	час	0	0	0	200	/	/	/
	ЖИВИЦА	m^2	0	0	0	17.412	/	/	/
	ШИБЉЕ	час	0	0	0	240	/	/	/
8	**ПРОДАЈА ДЕНДРО-МАТЕРИЈАЛА, СОБНОГ, СЕЗОНСКОГ ЦВЕЋА И ВРЕЋИЦА ХУМУСНЕ ЗЕМЉЕ**								
	Укупно дендро материјал, саксијско , сезонско цвеће и врећице земље	ком	229.823	230.540	237.191	240.000	100	103	101
9	**ПРОДАЈА ДЕКОРАТИВНЕ РОБЕ**								
	Саксијско цвеће	ком	9.550	9.750	9.900	9.900	102	104	100
	Резани цвет	ком	29.300	30.500	31.000	31.000	104	106	100

Одржавање јавних зелених површина се обавља на основу програма одржавања јавних зелених површина и опредељено је Одлуком о буџету Града Ниша. Физички обим услуга већи је у односу на 2022.годину због повећаних активности на новим зеленим површинама и проширеним парковским просторима за 2023.годину.

МОБИЛИЈАР

Табела бр.12

Р.б.	Назив производа/услуге	Ј.М.	Остварено 2021	План 2022	Процена остварења 2022	План 2023	Индекс		
1	2	3	4	5	6	7	8 (5/4)	9 (6/4)	10 (7/6)
1	Замена и фарбање штафни	ком	1.370	1.400	1.178	1.900	102	86	161
2	Фарбање клупа комплетно	ком	250	250	199	500	100	80	251
3	Израда клупе са наслоном	ком	32	40	39	40	125	122	103
4	Израда клупе без наслона	ком	36	30	104	100	83	289	96
5	Поправка и монтажа корпи за отпатке	ком	330	300	94	120	91	28	128
6	Постављање клупа типа " Modelara"	ком	13	20	10	20	154	77	200
7	Израда металног роштиља носача штафни клупа	ком	0	0	8	20	/	/	250

Обим услуга за одржавање мобилијара планиран је увећан у односу на 2022. годину према приложеној табели бр.12.

3.3 Ризици у пословању и управљање ризицима

Управљање ризицима и контрола ризика дефинисана је актима:

1. Стратегијом управљања ризицима и контрола ризика.
2. Правилником о финансијском управљању и контроли.

Наведеним актима је дефинисано:

- Управљање ризицима,
- Контрола ризика и
- Информисање и комуникација о утврђеним ризицима и резултатима на њиховом уклањању.

Пословни ризици и план управљања ризицима

Прилог 3

	Вероватноћа ризика (1)		Утицај ризика (2)		Укупно		Процењен финансијски ефекат у случају настанка ризика (у 000 дин.)	Планиране активности у случају појаве ризика
	Избор	Вероватноћа	Избор	Утицај	3=1*2	Ефекат ризика		
Кашњење у објављивању пословних информација на сајту ЈКП „Медиана“ Ниш	2	Умерена вероватноћа	2	Умерен утицај	4	Умерен ризик	150	Благовремено објављивање пословних информација на сајту ЈКП „Медиана“ Ниш.
Неадекватно привремено складиштење генерисаног отпада	2	Умерена вероватноћа	2	Умерен утицај	4	Умерен ризик	1.000	Контрола генерисаног отпада уз вођење дневне евиденције и стална обука запослених који долазе у додир са отпадом.
Застаревање и немогућност наплате потраживања	3	Висока вероватноћа	3	Висок утицај	9	Критичан ризик	10.000	Анализа сваке наплатне кампање.
Недостатак исправних возила за квалитетно извршење послова оперативних сектора	2	Умерена вероватноћа	3	Висок утицај	6	Висок ризик	1.000	Убрзање нававке резервних делова и скраћење времена уградње
Ниво безбедности и здравља на раду	3	Висока вероватноћа	3	Висок утицај	9	Критичан ризик	2.000	Стална контрола ношења и коришћења заштитне опреме, обука радника
Исправност возног парка	3	Висока вероватноћа	3	Висок утицај	9	Критичан ризик	6.000	Изнајмљивање одговарајућих возила
Негативан утицај на животну средину	3	Висока вероватноћа	2	Умерен утицај	6	Висок ризик	60.000	Анимирање корисника за склапање репрограма
Самозапаљивање тела депоније	3	Висока вероватноћа	2	Умерен утицај	6	Висок ризик	50.000	Софтверска провера података

Један од највећих финансијских ризика у пословању предузећа је наплата потраживања. Јавно комунално предузеће „Медиана“ Ниш је дужно да врши услугу сакупљања и транспорта отпада, а у циљу заштите животне средине, свим субјектима на територији Града Ниша без обзира на плаћање пружених услуга.

Сва потраживања уредно се анализирају и предузимају радње у сврху наплате потраживања (опомене, закључење споразума о репрограму дуга, подношење предлога за извршење).

И поред наведених мера правна лица која су у поступку продаје, стечаја, реорганизације и на крају ликвидације због недостатка средстава ликвидационе масе буду брисана из АПР- а што производи искњижење купаца и директан отпис потраживања.

3.4 Планирани индикатори пословања за 2023. годину

Прилог 4

У 000 динара

		2020. год.	2021. год.	2022. год.	2023. год.
Укупни капитал	План	227.016	256.016	274.077	276.938
	Реализација	256.016	274.077	274.077	
% одступања реализације од плана		+13%	+7%	0	
% одступања реализације у односу на реализ.претх.год.		+13%	+7%	0	+101,04%
Укупна имовина	План	706.795	780.713	731.908	1.009.042
	Реализација	754.905	715.898	731.908	
% одступања реализације од плана		+7%	-8%	0	
% одступања реализације у односу на реализ.претх.год.		-7%	-5%	+2%	+37,86%
Пословни приходи	План	1.633.176	1.623.826	1.939.712	2.120.912
	Реализација	1.465.326	1.587.322	1.939.712	
% одступања реализације од плана		-10%	-2%	0	
% одступања реализације у односу на реализ.претх.год.		+4%	+8%	+22%	+9%
Пословни расходи	План	1.633.175	1.703.798	1.913.108	2.123.499
	Реализација	1.588.394	1.611.328	1.913.108	
% одступања реализације од плана		-3%	-5%	0	
% одступања реализације у односу на реализ.претх.год.		+10%	+1%	+19%	+11%
Пословни резултат	План	1	-79.972	26.604	-2.587
	Реализација	-123.068	-24.006	26.604	
% одступања реализације од плана		-12.306.800	-30%	0	
% одступања реализације у односу на реализ.претх.год.		-338%	-19%	+111%	-110%
Нето резултат	План	644	298	60.524	1.785
	Реализација	829	681	60.524	
% одступања реализације од плана		+28%	+129%	0	
% одступања реализације у односу на реализ.претх.год.		-97%	-18%	+8.788%	-97%
Број запослених на дан 31.12.	План	1.100	1.100	1.100	1.100
	Реализација	1.100	1.100	1.100	
% одступања реализације од плана		0	0	0	
% одступања реализације у односу на реализ.претх.год.		-1%	0	0	0
Просечна нето зарада	План	47.855	51.585	57.786	64.967
	Реализација	48.345	50.317	57.786	
% одступања реализације од плана		+1%	-2%	0	
% одступања реализације у односу на реализ.претх.год.		+17%	+7%	+15%	+12%

		2020. год.	2021. год.	2022. год.	2023. год.
Инвестиције	План	103.387	160.115	19.500	317.280
	Реализација	145.029	40.130	64.349	
% одступања реализације од плана		+40%	-75%	+230%	
% одступања реализације у односу на реализ.претх.год.		-53%	+10%	+60%	+393%

Напомена: У последњој колони код % одступања реализације у односу на реализацију претходне године, пореде се план за 2023. годину и реализација из 2022. године.

Просечна нето зарада = збир свих исплаћених нето зарада у години /12/ број запослених

	2020. година реализација	2021. година реализација	2022. година реализација (процена)	План 2023. година
EBITDA	150.366.865	122.113.178	185.166	159.713
ROA	0,51	0,09	4,6	0,177
ROE	5,97	0,09	8,11	0,238
Оперативни новчани ток	50.405.000	185.708.000	206.708	-14.019
Дуг / капитал	90.650	74,83	76,53	120,05
Ликвидност	146,59	147,53	154	434,66
% зарада у пословним приходима	68,22	66,71	70,84	69,05

У 000 динара

	Стање на дан 31.12.2020.	Стање на дан 31.12.2021.	Стање на дан 31.12.2022.	План на дан 31.12.2023.
Кредитно задужење без гаранције државе	403.687	264.458	256.049	502.885
Кредитно задужење са гаранцијом државе				
Укупно кредитно задужење	403.687	264.458	256.049	502.885

У 000 динара

		2020. год.	2021. год.	2022. год.	План 2023. год.
Субвенције	План			3.000.000	
	Пренето			3.000.000	
	Реализовано	7.500.000		3.000.000	
Остали приходи из буџета	План				
	Пренето				
	Реализовано				
Укупно приходи из буџета	План			3.000.000	
	Пренето				
	Реализовано	7.500.000			

3.5 Активности у циљу унапређења корпоративног управљања

Циљ корпоративног управљања је успостављање високих стандарда у управљању и увођење добрих пословних обичаја. Предузеће улаже значајне напоре са циљем обезбеђивања константног развоја ове области, највише кроз обучавање руководства и чланова Надзорног одбора.

Корпоративно управљање обезбеђује професионализам и етичност органа управљања, транспарентност у раду, ефикасно остваривање и заштиту права заинтересованих страна и интереса предузећа, одговорност органа предузећа према заинтересованим странама, развој пословне етике и друштвене одговорности пословања, фер и равноправни третман према заинтересованим странама, благовремено, потпуно и тачно извештавање и објављивање свих битних информација, ефикасну контролу над финансијским и пословним активностима предузећа да би се заштитила права и интереси заинтересованих страна.

Стратешки корпоративни циљеви су професионално и одговорно руковођење, ефикасност органа управе који делују у најбољем интересу предузећа и заинтересованих страна, у циљу повећања имовине и вредности предузећа, висок ниво транспарентности и јавности у пословању предузећа. Недостатак ефикасног корпоративног управљања је један од главних разлога који доводи до неуспеха у пословању, а тиме и смањења поверења заинтересованих страна.

Члан 3.

Поглавље 4. мења се и гласи:

4. ПЛАНИРАНИ ИЗВОРИ ПРИХОДА И ПОЗИЦИЈА РАСХОДА ПО НАМЕНАМА ЗА 2023.годину

Предузеће се финансира из сопствених средстава обављањем поверених делатности од општег и локалног интереса.

Планирани приходи за 2023.годину износе 2.197.912.000 динара, и већи су од остварених прихода за 2022.годину за 7%. Разлог повећања прихода је планиран раст физичког обима услуга. Раст физичког обима односи се на повећање услуга зеленила на површинама од значаја за Град Ниш.

Најзначајнији корисник услуга Јавног комуналног предузећа „Медиана“ Ниш је Град Ниш, за чије потребе предузеће обавља послове од општег интереса. Они су предвиђени Одлуком о буџету Града Ниша за 2023.годину и извршавају се по посебним програмима које усваја Оснивач.

ПРЕГЛЕД УСЛУГА КОЈЕ ЈКП „МЕДИАНА“ НИШ ВРШИ ЗА ПОТРЕБЕ ГРАДА НИША ЗА 2023.ГОДИНУ СА ПДВ-ом

Табела бр.13

Ред. број	П О З И Ц И Ј А	План 2022.год.	Процена остварења 2022.год.	План 2023. год.	инд. 4:3	инд. 5:4
1	2	3	4	5	6	7
	ГРАД НИШ I – ГРАДСКА УПРАВА ЗА КОМУНАЛНЕ ДЕЛАТНОСТИ И ИНСПЕКЦИЈСКЕ ПОСЛОВЕ					
1	Јавна хигијена, чишћење бедема Тврђаве, одржавање споменика културе и зимска	436.700.000	436.700.000	436.700.000	100	100
2	Зоо хигијенска служба	22.507.000	22.507.000	16.000.000	100	71
3	Уређење јавних зелених површина, Старог гробља и налазишта „Медијана“	184.295.000	184.295.000	234.295.000	100	127
4	Урбани мобилијари	16.150.000	16.150.000	17.983.000	100	111
	УКУПНО I:	**659.652.000**	**659.652.000**	**704.978.000**	**100**	**107**
	ГРАД НИШ II – ГРАДСКА УПРАВА ЗА ИМОВИНУ И ОДРЖИВИ РАЗВОЈ					
1	Одржавање парк-шуме Бубањ		1.850.000			
2	Програм чишћења и урећ.дивљих депонија	3.500.000	1.650.000	3.000.000	47	182
3	Унапређење и озелењавање зелених	9.000.000	16.500.000	9.000.000	183	55

Ред. број	П О З И Ц И Ј А	План 2022.год.	Процена остварења 2022.год.	План 2023. год.	инд. 4:3	инд. 5:4
1	2	3	4	5	6	7
4	Одржавање заштићених стабала и споменика	300.000	299.665	300.000	100	100
5	Програм озелењавања школских установа	0		3.000.000		
6	Субвенције за одржавање објеката и инфраструктуре за управљање отпадом	3.000.000	3.000.000		100	
	УКУПНО II:	**15.800.000**	**23.299.665**	**15.300.000**	**147**	**66**
	ГРАД НИШ III – ГРАДСКА УПРАВА ЗА ДРУШТВЕНЕ ДЕЛАТНОСТИ – ОБЛАСТ ОБРАЗОВАЊА					
1	Уређење школских дворишта	5.000.000				
	УКУПНО III:	**5.000.000**				
	ГРАД НИШ IV- КАНЦЕЛАРИЈА ЗА ЛОКАЛНИ ЕКОНОМСКИ РАЗВОЈ					
1	Извођење радова на уклањању дивљих депонија на територији Града Ниша		6.350.048			
	УКУПНО IV:		**6.350.048**			
	УКУПНО I+II+III+IV:	**680.452.000**	**689.301.713**	**720.278.000**	**101**	**104**

Поред пружених услуга за које је наручилац Град Ниш, услуге се пружају правним и физичким лицима на територији Града Ниша тако да укупан планирани приход износи 2.197.912.000 динара и дат је у следећој табели:

ИЗВОРИ ПРИХОДА ПО ДЕЛАТНОСТИМА ЗА 2023.ГОДИНУ

Табела бр.14

Ред. број	Врста прихода	План 2022. год.	Процена остварења 2022. год.	План 2023. год.	инд. 4:3	инд. 5:4
1	2	3	4	5	6	7
1	Управљање отпадом	1.196.680.644	1.212.681.068	1.371.000.000	101	113
2	Одржавање хигијене	446.618.247	446.618.247	437.060.639	100	98
3	Одржавање зеленила	242.378.065	245.378.065	279.525.478	101	114
4	Техничке услуге	31.534.961	31.534.981	30.825.800	100	98
5	Остали приходи	47.500.000	112.292.000	79.500.083	236	71
	УКУПНО:	**1.964.712.724**	**2.048.504.738**	**2.197.912.000**	**104**	**107**

Планирани расходи за 2023.годину износе 2.196.127.000 динара и бележе раст од 10% у односу на остварене расходе за 2022.годину.

Највећи раст у делу расхода бележе трошкови запослених због раста минималне цене рада и осталих давања по колективном уговору код послодавца.

Осим наведених трошкова увећани су и следећи трошкови: трошкови енергената, трошкови резервних делова, трошкови безбедности и здравља на раду запослених, трошкови зоохигијене, трошкови израде сакупљачких станица и рециклажних острва, трошкови ситног инвентара, трошкови помоћи и стипендија, трошкови јубиларних награда, трошкови превоза.

4.1 Биланс стања на дан 31.12.2023.године

Биланс стања на дан 31.12.2023.године

Прилог 5.

у 000 динара

Група рачуна, рачун	П О З И Ц И Ј А	АОП	Износ			
			План 31.03.2023.	План 30.06.2023.	План 30.09.2023.	План 31.12.2023.
1	2	3	4	5	6	7
	АКТИВА					
00	**А. УПИСАНИ А НЕУПЛАЋЕНИ КАПИТАЛ**	0001				
	Б. СТАЛНА ИМОВИНА (0003 + 0009 + 0017 + 0018 + 0028)	0002	742.401	747.995	1.051.302	1.009.042
01	I. НЕМАТЕРИЈАЛНА ИМОВИНА (0004 + 0005 + 0006 + 0007 + 0008)	0003	11.200	10.800	10.300	10.000
010	1. Улагања у развој	0004				
011, 012 и 014	2. Концесије, патенти, лиценце, робне и услужне марке, софтвер и остала нематеријална имовина	0005	11.200	10.800	10.300	10.000
013	3. Гудвил	0006				
015 и 016	4. Нематеријална имовина узета у лизинг и нематеријална имовина у припреми	0007				
017	5. Аванси за нематеријалну имовину	0008				
02	II. НЕКРЕТНИНЕ, ПОСТРОЈЕЊА И ОПРЕМА (0010 + 0011 + 0012 + 0013 + 0014 + 0015 + 0016)	0009	725.263	731.257	1.035.064	993.104
020, 021 и 022	1. Земљиште и грађевински објекти	0010	144.000	150.000	150.000	150.000
023	2. Постројења и опрема	0011	561.263	551.257	865.064	825.104
024	3. Инвестиционе некретнине	0012				
025 и 027	4. Некретнине, постројења и опрема узети у лизинг и некретнине, постројења и опрема у припреми	0013				
026 и 028	5. Остале некретнине, постројења и опрема и улагања на туђим некретнинама, постројењима и опреми	0014	20.000	30.000	20.000	18.000
029 (део)	6. Аванси за некретнине, постројења и опрему у земљи	0015				

Група рачуна, рачун	П О З И Ц И Ј А	АОП	Износ			
			План 31.03.2023.	План 30.06.2023.	План 30.09.2023.	План 31.12.2023.
1	2	3	4	5	6	7
029 (део)	7. Аванси за некретнине, постројења и опрему у иностранству	0016				
03	III. БИОЛОШКА СРЕДСТВА	0017				
04 и 05	IV. ДУГОРОЧНИ ФИНАНСИЈСКИ ПЛАСМАНИ И ДУГОРОЧНА ПОТРАЖИВАЊА (0019 + 0020 + 0021 + 0022 + 0023 + 0024 + 0025 + 0026 + 0027)	0018	5.938	5.938	5.938	5.938
040 (део), 041 (део) и 042 (део)	1. Учешћа у капиталу правних лица (осим учешћа у капиталу која се вреднују методом учешћа)	0019				
040 (део), 041 (део), 042 (део)	2. Учешћа у капиталу која се вреднују методом учешћа	0020				
043, 050 (део) и 051 (део)	3. Дугорочни пласмани матичном, зависним и осталим повезаним лицима и дугорочна потраживања од тих лица у земљи	0021				
044, 050 (део), 051 (део)	4. Дугорочни пласмани матичном, зависним и осталим повезаним лицима и дугорочна потраживања од тих лица у иностранству	0022				
045 (део) и 053 (део)	5. Дугорочни пласмани (дати кредити и зајмови) у земљи	0023				
045 (део) и 053 (део)	6. Дугорочни пласмани (дати кредити и зајмови) у иностранству	0024				
046	7. Дугорочна финансијска улагања (хартије од вредности које се вреднују по амортизованој вредности)	0025				
047	8. Откупљене сопствене акције и откупљени сопствени удели	0026				
048, 052, 054, 055 и 056	9. Остали дугорочни финансијски пласмани и остала дугорочна потраживања	0027	5.938	5.938	5.938	5.938
28 (део) осим 288	V. ДУГОРОЧНА АКТИВНА ВРЕМЕНСКА РАЗГРАНИЧЕЊА	0028				
288	**В. ОДЛОЖЕНА ПОРЕСКА СРЕДСТВА**	0029	2.273	2.273	2.273	2.273
	Г. ОБРТНА ИМОВИНА (0031 + 0037 + 0038 + 0044 + 0048 + 0057+ 0058)	0030	655.076	687.357	627.133	633.409
Класа 1, осим групе рачуна 14	I. ЗАЛИХЕ (0032 + 0033 + 0034 + 0035 + 0036)	0031	97.600	98.100	100.600	102.100
10	1. Материјал, резервни делови, алат и ситан инвентар	0032	85.000	87.000	88.000	89.000
11 и 12	2. Недовршена производња и готови производи	0033	500	500	1.500	2.000
13	3. Роба	0034	12.000	10.500	11.000	11.000

Група рачуна, рачун	П О З И Ц И Ј А	АОП	Износ			
			План 31.03.2023.	План 30.06.2023.	План 30.09.2023.	План 31.12.2023.
1	2	3	4	5	6	7
150, 152 и 154	4. Плаћени аванси за залихе и услуге у земљи	0035	100	100	100	100
151, 153 и 155	5. Плаћени аванси за залихе и услуге у иностранству	0036				
14	II. СТАЛНА ИМОВИНА КОЈА СЕ ДРЖИ ЗА ПРОДАЈУ И ПРЕСТАНАК ПОСЛОВАЊА	0037				
20	III. ПОТРАЖИВАЊА ПО ОСНОВУ ПРОДАЈЕ (0039 + 0040 + 0041 + 0042 + 0043)	0038	410.000	400.000	420.000	435.000
204	1. Потраживања од купаца у земљи	0039	410.000	400.000	420.000	435.000
205	2. Потраживања од купаца у иностранству	0040				
200 и 202	3. Потраживања од матичног, зависних и осталих повезаних лица у земљи	0041				
201 и 203	4. Потраживања од матичног, зависних и осталих повезаних лица у иностранству	0042				
206	5. Остала потраживања по основу продаје	0043				
21, 22 и 27	IV. ОСТАЛА КРАТКОРОЧНА ПОТРАЖИВАЊА (0045 + 0046 + 0047)	0044	9.500	9.500	9.500	9.500
21, 22 осим 223 и 224, и 27	1. Остала потраживања	0045	8.500	8.500	8.500	8.500
223	2. Потраживања за више плаћен порез на добитак	0046	1.000	1.000	1.000	1.000
224	3. Потраживања по основу преплаћених осталих пореза и доприноса	0047				
23	V. КРАТКОРОЧНИ ФИНАНСИЈСКИ ПЛАСМАНИ (0049 + 0050 + 0051 + 0052 + 0053 + 0054 + 0055 + 0056)	0048				
230	1. Краткорочни кредити и пласмани - матично и зависна правна лица	0049				
231	2. Краткорочни кредити и пласмани - остала повезана правна лица	0050				
232, 234 (део)	3. Краткорочни кредити, зајмови и пласмани у земљи	0051				
233, 234 (део)	4. Краткорочни кредити, зајмови и пласмани у иностранству	0052				
235	5. Хартије од вредности које се вреднују по амортизованој вредности	0053				
236 (део)	6. Финансијска средства која се вреднују по фер вредности кроз Биланс успеха	0054				
237	7. Откупљене сопствене акције и откупљени сопствени удели	0055				
236 (део), 238 и 239	8. Остали краткорочни финансијски пласмани	0056				
24	VI. ГОТОВИНА И ГОТОВИНСКИ ЕКВИВАЛЕНТИ	0057	131.976	173.757	91.033	80.809

Група рачуна, рачун	П О З И Ц И Ј А	АОП	Износ			
			План 31.03.2023.	План 30.06.2023.	План 30.09.2023.	План 31.12.2023.
1	2	3	4	5	6	7
28 (део), осим 288	VII. КРАТКОРОЧНА АКТИВНА ВРЕМЕНСКА РАЗГРАНИЧЕЊА	0058	6.000	6.000	6.000	6.000
	Д. УКУПНА АКТИВА = ПОСЛОВНА ИМОВИНА (0001 + 0002 + 0029 + 0030)	0059	1.399.750	1.437.625	1.680.708	1.644.724
88	**Ђ. ВАНБИЛАНСНА АКТИВА**	0060	21.233	21.233	21.233	21.233
	ПАСИВА					
	А. КАПИТАЛ (0402 + 0403 + 0404 + 0405 + 0406 - 0407 + 0408 + 0411 - 0412) ≥ 0	0401	767.111	772.656	753.484	744.714
30, осим 306	I. ОСНОВНИ КАПИТАЛ	0402	276.938	276.938	276.938	276.938
31	II. УПИСАНИ А НЕУПЛАЋЕНИ КАПИТАЛ	0403				
306	III. ЕМИСИОНА ПРЕМИЈА	0404				
32	IV. РЕЗЕРВЕ	0405	180.000	180.000	180.000	180.000
330 и потражни салдо рачуна 331,332, 333, 334, 335, 336 и 337	V. ПОЗИТИВНЕ РЕВАЛОРИЗАЦИОНЕ РЕЗЕРВЕ И НЕРЕАЛИЗОВАНИ ДОБИЦИ ПО ОСНОВУ ФИНАНСИЈСКИХ СРЕДСТАВА И ДРУГИХ КОМПОНЕНТИ ОСТАЛОГ СВЕОБУХВАТНОГ РЕЗУЛТАТА	0406	249.355	250.200	250.200	250.173
дуговни салдо рачуна 331, 332, 333, 334, 335, 336 и 337	VI. НЕРЕАЛИЗОВАНИ ГУБИЦИ ПО ОСНОВУ ФИНАНСИЈСКИХ СРЕДСТАВА И ДРГУГИХ КОМПОНЕНТИ ОСТАЛОГ СВЕОБУХВАТНОГ РЕЗУЛТАТА	0407				
34	VII. НЕРАСПОРЕЂЕНИ ДОБИТАК (0409 + 0410)	0408	60.818	65.518	46.346	37.603
340	1. Нераспоређени добитак ранијих година	0409	58.818	35.818	35.818	35.818
341	2. Нераспоређени добитак текуће године	0410	2.000	29.700	10.528	1.785
	VIII. УЧЕШЋА БЕЗ ПРАВА КОНТРОЛЕ	0411				
35	IX. ГУБИТАК (0413 + 0414)	0412				
350	1. Губитак ранијих година	0413				
351	2. Губитак текуће године	0414				
	Б. ДУГОРОЧНА РЕЗЕРВИСАЊА И ДУГОРОЧНЕ ОБАВЕЗЕ (0416 + 0420 + 0428)	0415	341.639	327.202	535.557	496.802
40	I. ДУГОРОЧНА РЕЗЕРВИСАЊА (0417+0418+0419)	0416	87.000	84.000	85.000	77.251
404	1. Резервисања за накнаде и друге бенефиције запослених	0417	50.000	47.000	48.000	40.251
400	2. Резервисања за трошкове у гарантном року	0418				
40, осим 400 и 404	3. Остала дугорочна резервисања	0419	37.000	37.000	37.000	37.000

Група рачуна, рачун	П О З И Ц И Ј А	АОП	Износ			
			План 31.03.2023.	План 30.06.2023.	План 30.09.2023.	План 31.12.2023.
1	2	3	4	5	6	7
41	II. ДУГОРОЧНЕ ОБАВЕЗЕ (0421 + 0422 + 0423 + 0424 + 0425 + 0426 + 0427)	0420	254.639	243.202	450.557	419.551
410	1. Обавезе које се могу конвертовати у капитал	0421				
411 (део) и 412 (део)	2. Дугорочни кредити и остале дугорочне обавезе према матичном, зависним и осталим повезаним лицима у земљи	0422				
411 (део) и 412 (део)	3. Дугорочни кредити и остале дугорочне обавезе према матичном, зависним и осталим повезаним лицима у иностранству	0423				
414 и 416 (део)	4. Дугорочни кредити, зајмови и обавезе по основу лизинга у земљи	0424	254.639	243.202	450.557	419.551
415 и 416 (део)	5. Дугорочни кредити, зајмови и обавезе по основу лизинга у иностранству	0425				
413	6. Обавезе по емитованим хартијама од вредности	0426				
419	7. Остале дугорочне обавезе	0427				
49 (део), осим 498 и 495 (део)	III. ДУГОРОЧНА ПАСИВНА ВРЕМЕНСКА РАЗГРАНИЧЕЊА	0428				
498	**В. ОДЛОЖЕНЕ ПОРЕСКЕ ОБАВЕЗЕ**	0429				
495 (део)	**Г. ДУГОРОЧНИ ОДЛОЖЕНИ ПРИХОДИ И ПРИМЉЕНЕ ДОНАЦИЈЕ**	0430				
	Д. КРАТКОРОЧНА РЕЗЕРВИСАЊА И КРАТКОРОЧНЕ ОБАВЕЗЕ (0432 + 0433 + 0441 + 0442 + 0449 + 0453 + 0454)	0431	291.000	337.767	391.667	403.208
467	I. КРАТКОРОЧНА РЕЗЕРВИСАЊА	0432				
42, осим 427	II. КРАТКОРОЧНЕ ФИНАНСИЈСКЕ ОБАВЕЗЕ (0434 + 0435 + 0436 + 0437 + 0438 + 0439 + 0440)	0433		36.667	66.667	83.333
420 (део) и 421 (део)	1. Обавезе по основу кредита према матичном, зависним и осталим повезаним лицима у земљи	0434				
420 (део) и 421 (део)	2. Обавезе по основу кредита према матичном, зависним и осталим повезаним лицима у иностранству	0435				
422 (део), 424 (део), 425 (део),429 (део)	3. Обавезе по основу кредита и зајмова од лица која нису домаће банке	0436				
422 (део), 424 (део), 425 (део) и 429 (део)	4. Обавезе по основу кредита од домаћих банака	0437		36.667	66.667	83.333

Група рачуна, рачун	П О З И Ц И Ј А	АОП	Износ			
			План 31.03.2023.	План 30.06.2023.	План 30.09.2023.	План 31.12.2023.
1	2	3	4	5	6	7
423, 424 (део), 425 (део) и 429 (део)	5. Кредити, зајмови и обавезе из иностранства	0438				
426	6. Обавезе по краткорочним хартијама од вредности	0439				
428	7. Обавезе по основу финансијских деривата	0440				
430	III. ПРИМЉЕНИ АВАНСИ, ДЕПОЗИТИ И КАУЦИЈЕ	0441	10.000	5.000	1.000	1.000
43, осим 430	IV. ОБАВЕЗЕ ИЗ ПОСЛОВАЊА (0443 + 0444 + 0445 + 0046 + 0447 + 0448)	0442	105.000	125.100	150.000	146.875
431 и 433	1. Обавезе према добављачима - матична, зависна правна лица и остала повезана лица у земљи	0443				
432 и 434	2. Обавезе према добављачима - матична, зависна правна лица и остала повезана лица у иностранству	0444				
435	3. Обавезе према добављачима у земљи	0445	105.000	125.100	150.000	146.875
436	4. Обавезе према добављачима у иностранству	0446				
439 (део)	5. Обавезе по меницама	0447				
439 (део)	6. Остале обавезе из пословања	0448				
44,45,46, осим 467, 47 и 48	V. ОСТАЛЕ КРАТКОРОЧНЕ ОБАВЕЗЕ (0450 + 0451 + 0452)	0449	138.000	133.000	136.000	134.000
44, 45 и 46 осим 467	1. Остале краткорочне обавезе	0450				
47, 48 осим 481	2. Обавезе по основу пореза на добитак	0451	125.000	120.000	123.000	121.000
481	3. Обавезе по основу пореза на добитак	0452	13.000	13.000	13.000	13.000
427	VI. ОБАВЕЗЕ ПО ОСНОВУ СРЕДСТАВА НАМЕЊЕНИХ ПРОДАЈИ И СРЕДСТАВА ПОСЛОВАЊА КОЈЕ ЈЕ ОБУСТАВЉЕНО	0453				
49 (део) осим 498	VII. КРАТКОРОЧНА ПАСИВНА ВРЕМЕНСКА РАЗГРАНИЧЕЊА	0454	38.000	38.000	38.000	38.000
	Ђ. ГУБИТАК ИЗНАД ВИСИНЕ КАПИТАЛА (0415 + 0429 + 0430 + 0431 - 0059) ≥ 0 = 0407 + 0412 - 0402 - 0403 - 0404 - 0405 - 0406 - 0408 - 0411) ≥ 0	0455				
	Е. УКУПНА ПАСИВА (0401 + 0415 + 0429 + 0430 + 0431 - 0455)	0456	1.399.750	1.437.625	1.680.708	1.644.724
89	**Ж. ВАНБИЛАНСНА ПАСИВА**	0457	21.233	21.233	21.233	21.233

4.1.1. Биланс успеха за период 01.01.2023. до 31.12.2023.године

БИЛАНС УСПЕХА за период од 01.01.2023. до 31.12.2023.године

Прилог 5а

у 000 динара

Група рачуна, рачун	П О З И Ц И Ј А	АОП	Износ			
			План 01.01-31.03.2023.	План 01.01-30.06.2023.	План 01.01-30.09.2023.	План 01.01-31.12.2023.
1	2	3	4	5	6	7
	А. ПОСЛОВНИ ПРИХОДИ (1002 + 1005 + 1008 + 1009 - 1010 + 1011 + 1012)	1001	523.370	1.073.600	1.616.200	2.120.912
60	I. ПРИХОДИ ОД ПРОДАЈЕ РОБЕ (1003 + 1004)	1002	5.000	20.000	30.000	39.000
600, 602 и 604	1. Приходи од продаје робе на домаћем тржишту	1003	5.000	20.000	30.000	39.000
601, 603 и 605	2. Приходи од продаје роба на иностраном тржишту	1004				
61	II. ПРИХОДИ ОД ПРОДАЈЕ ПРОИЗВОДА И УСЛУГА (1006 + 1007)	1005	516.670	1.050.000	1.580.000	2.073.939
610, 612 и 614	1. Приходи од продаје производа и услуга на домаћем тржишту	1006	516.670	1.050.000	1.580.000	2.073.939
611, 613 и 615	2. Приходи од продаје производа и услуга на иностраном тржишту	1007				
62	III. ПРИХОДИ ОД АКТИВИРАЊА УЧИНАКА И РОБЕ	1008	1.200	2.100	4.200	5.473
630	IV. ПОВЕЋАЊЕ ВРЕДНОСТИ ЗАЛИХА НЕДОВРШЕНИХ И ГОТОВИХ ПРОИЗВОДА	1009				
631	V. СМАЊЕЊЕ ВРЕДНОСТИ ЗАЛИХА НЕДОВРШЕНИХ И ГОТОВИХ ПРОИЗВОДА	1010				
64 и 65	VI. ОСТАЛИ ПОСЛОВНИ ПРИХОДИ	1011	500	1.500	2.000	2.500
68, осим 683, 685 и 686	VII. ПРИХОДИ ОД УСКЛАЂИВАЊА ВРЕДНОСТИ ИМОВИНЕ (ОСИМ ФИНАНСИЈСКЕ)	1012				
	Б. ПОСЛОВНИ РАСХОДИ (1014 + 1015 + 1016 + 1020 + 1021 + 1022 + 1023 + 1024)	1013	521.370	1.071.500	1.621.572	2.123.499
50	I. НАБАВНА ВРЕДНОСТ ПРОДАТЕ РОБЕ	1014	9.100	18.200	25.000	31.532
51	II. ТРОШКОВИ МАТЕРИЈАЛА, ГОРИВА И ЕНЕРГИЈЕ	1015	65.000	140.441	225.052	277.946
52	III. ТРОШКОВИ ЗАРАДА, НАКНАДА ЗАРАДА И ОСТАЛИ ЛИЧНИ РАСХОДИ (1017 + 1018 + 1019)	1016	364.270	733.359	1.093.320	1.463.726
520	1. Трошкови зарада и накнада зарада	1017	295.071	592.561	882.987	1.182.453
521	2. Трошкови пореза и доприноса на зараде и накнаде зарада	1018	44.703	89.773	133.773	179.142
52, осим 520 и 521	3. Остали лични расходи и накнаде	1019	24.496	51.025	76.560	102.131
540	IV. ТРОШКОВИ АМОРТИЗАЦИЈЕ	1020	32.000	68.000	110.000	143.000
58, осим 583, 585 и 586	V. РАСХОДИ ОД УСКЛАЂИВАЊА ВРЕДНОСТИ ИМОВИНЕ (ОСИМ ФИНАНСИЈСКЕ)	1021				

Група рачуна, рачун	П О З И Ц И Ј А	АОП	Износ			
			План 01.01-31.03.2023.	План 01.01-30.06.2023.	План 01.01-30.09.2023.	План 01.01-31.12.2023.
1	2	3	4	5	6	7
53	VI. ТРОШКОВИ ПРОИЗВОДНИХ УСЛУГА	1022	25.000	51.000	76.200	101.124
54, осим 540	VII. ТРОШКОВИ РЕЗЕРВИСАЊА	1023	6.000	12.000	16.000	20.145
55	VIII. НЕМАТЕРИЈАЛНИ ТРОШКОВИ	1024	20.000	48.500	76.000	86.026
	В. ПОСЛОВНИ ДОБИТАК (1001 - 1013) ≥ 0	1025	2.000	2.100		
	Г. ПОСЛОВНИ ГУБИТАК (1013 - 1001) ≥ 0	1026			5.372	2.587
	Д. ФИНАНСИЈСКИ ПРИХОДИ (1028 + 1029 + 1030 + 1031)	1027	4.000	9.000	15.000	20.000
660 и 661	I. ФИНАНСИЈСКИ ПРИХОДИ ИЗ ОДНОСА СА МАТИЧНИМ, ЗАВИСНИМ И ОСТАЛИМ ПОВЕЗАНИМ ЛИЦИМА	1028				
662	II. ПРИХОДИ ОД КАМАТА	1029	4.000	9.000	15.000	20.000
663 и 664	III. ПОЗИТИВНЕ КРУСНЕ РАЗЛИКЕ И ПОЗИТИВНИ ЕФЕКТИ ВАЛУТНЕ КЛАУЗУЛЕ	1030				
665 и 669	IV. ОСТАЛИ ФИНАНСИЈСКИ ПРИХОДИ	1031				
	Ђ. ФИНАНСИЈСКИ РАСХОДИ (1033 + 1034 + 1035 + 1036)	1032	4.000	8.000	11.000	15.028
560 и 561	I. ФИНАНСИЈСКИ РАСХОДИ ИЗ ОДНОСА СА МАТИЧНИМ, ЗАВИСНИМ И ОСТАЛИМ ПОВЕЗАНИМ ЛИЦИМА	1033				
562	II. РАСХОДИ КАМАТА	1034	4.000	8.000	11.000	14.928
563 и 564	III. НЕГАТИВНЕ КУРСНЕ РАЗЛИКЕ И НЕГАТИВНИ ЕФЕКТИ ВАЛУТНЕ КЛАУЗУЛЕ	1035				100
565 и 569	IV. ОСТАЛИ ФИНАНСИЈСКИ РАСХОДИ	1036				
	Е. ДОБИТАК ИЗ ФИНАНСИРАЊА (1027 - 1032) ≥ 0	1037		1.000	4.000	4.972
	Ж. ГУБИТАК ИЗ ФИНАНСИРАЊА (1032 - 1027) ≥ 0	1038				
683, 685 и 686	**З. ПРИХОДИ ОД УСКЛАЂИВАЊА ВРЕДНОСТИ ФИНАНСИЈСКЕ ИМОВИНЕ КОЈА СЕ ИСКАЗУЈЕ ПО ФЕР ВРЕДНОСТИ КРОЗ БИЛАНС УСПЕХА**	1039	10.000	50.000	50.000	50.000
583, 585 и 586	**И. РАСХОДИ ОД УСКЛАЂИВАЊА ВРЕДНОСТИ ФИНАНСИЈСКЕ ИМОВИНЕ КОЈА СЕ ИСКАЗУЈЕ ПО ФЕР ВРЕДНОСТИ КРОЗ БИЛАНС УСПЕХА**	1040	2.000	4.000	8.000	10.000
67	**Ј. ОСТАЛИ ПРИХОДИ**	1041	1.500	3.600	5.000	7.000
57	**К. ОСТАЛИ РАСХОДИ**	1042	8.000	23.000	35.000	47.600
	Л. УКУПНИ ПРИХОДИ (1001 + 1027 + 1039 + 1041)	1043	538.870	1.136.200	1.686.200	2.197.912
	Љ. УКУПНИ РАСХОДИ (1013 + 1032 + 1040 + 1042)	1044	535.370	1.106.500	1.675.572	2.196.127

Група рачуна, рачун	П О З И Ц И Ј А	АОП	Износ			
			План 01.01-31.03.2023.	План 01.01-30.06.2023.	План 01.01-30.09.2023.	План 01.01-31.12.2023.
1	2	3	4	5	6	7
	М. ДОБИТАК ИЗ РЕДОВНОГ ПОСЛОВАЊА ПРЕ ОПОРЕЗИВАЊА (1043 - 1044) ≥ 0	1045	3.500	29.700	10.628	1.785
	Н. ГУБИТАК ИЗ РЕДОВНОГ ПОСЛОВАЊА ПРЕ ОПОРЕЗИВАЊА (1044 - 1043) ≥ 0	1046				
69-59	**Њ. ПОЗИТИВАН НЕТО ЕФЕКАТ НА РЕЗУЛТАТ ПО ОСНОВУ ДОБИТКА ПОСЛОВАЊА КОЈЕ СЕ ОБУСТАВЉА, ПРОМЕНА РАЧУНОВОДСТВЕНИХ ПОЛИТИКА И ИСПРАВКИ ГРЕШАКА ИЗ РАНИЈИХ ПЕРИОДА**	1047				
59- 69	**О. НЕГАТИВАН НЕТО ЕФЕКАТ НА РЕЗУЛТАТ ПО ОСНОВУ ГУБИТКА ПОСЛОВАЊА КОЈЕ СЕ ОБУСТАВЉА, ПРОМЕНА РАЧУНОВОДСТВЕНИХ ПОЛИТИКА И ИСПРАВКИ ГРЕШАКА ИЗ РАНИЈИХ ПЕРИОДА**	1048				
	П. ДОБИТАК ПРЕ ОПОРЕЗИВАЊА (1045 - 1046 + 1047 - 1048) ≥ 0	1049	3.500	29.700	10.128	1.785
	Р. ГУБИТАК ПРЕ ОПОРЕЗИВАЊА (1046 - 1045 + 1048 - 1047) ≥ 0	1050				
	С. ПОРЕЗ НА ДОБИТАК					
721	I. ПОРЕСКИ РАСХОД ПЕРИОДА	1051				
722 дуг. салдо	II. ОДЛОЖЕНИ ПОРЕСКИХ РАСХОДИ ПЕРИОДА	1052				
722 пот. салдо	III. ОДЛОЖЕНИ ПОРЕСКИ ПРИХОДИ ПЕРИОДА	1053				
723	**Т. ИСПЛАЋЕНА ЛИЧНА ПРИМАЊА ПОСЛОДАВЦА**	1054				
	Ћ. НЕТО ДОБИТАК (1049 - 1050 -1051 - 1052 + 1053 - 1054) ≥ 0	1055	3.500	29.700	10.128	1.785
	У. НЕТО ГУБИТАК (1050 - 1049 + 1051 + 1052 - 1053 + 1054) ≥ 0	1056				
	I. НЕТО ДОБИТАК КОЈИ ПРИПАДА УЧЕШЋИМА БЕЗ ПРАВА КОНТРОЛЕ	1057				
	II. НЕТО ДОБИТАК КОЈИ ПРИПАДА МАТИЧНОМ ПРАВНОМ ЛИЦУ	1058				
	III. НЕТО ГУБИТАК КОЈИ ПРИПАДА УЧЕШЋИМА БЕЗ ПРАВА КОНТРОЛЕ	1059				
	IV. НЕТО ГУБИТАК КОЈИ ПРИПАДА МАТИЧНОМ ПРАВНОМ ЛИЦУ	1060				
	V. ЗАРАДА ПО АКЦИЈИ					
	1. Основна зарада по акцији	1061				
	2. Умањена (разводњена) зарада по акцији	1062				

4.1.2. Извештај о токовима готовине у периоду од 01.01. до 31.12.2023.год.

Прилог 5б

ИЗВЕШТАЈ О ТОКОВИМА ГОТОВИНЕ
у периоду од 01.01. до 31.12.2023.године

у 000 динара

П О З И Ц И Ј А	АОП	Износ			
		План 01.01-31.03.2023.	План 01.01-30.06.2023.	План 01.01-30.09.2023.	План 01.01-31.12.2023.
1	2	3	4	5	6
А. ТОКОВИ ГОТОВИНЕ ИЗ ПОСЛОВНИХ АКТИВНОСТИ					
I. Приливи готовине из пословних активности (1 до 4)	3001	545.169	1.113.627	1.771.895	2.153.888
1. Продаја и примљени аванси у земљи	3002	532.169	1.093.627	1.728.895	2.098.888
2. Продаја и примљени аванси у иностранству	3003				
3. Примљене камате из пословних активности	3004	4.000	10.000	16.000	20.000
4. Остали приливи из редовног пословања	3005	9.000	10.000	27.000	35.000
II. Одливи готовине из пословних активности (1 до 8)	3006	527.550	1.027.609	1.663.672	2.167.907
1. Исплате добављачима и дати аванси у земљи	3007	120.405	200.000	400.000	520.100
2. Исплате добављачима и дати аванси у иностранству	3008				
3. Зараде, накнаде зарада и остали лични расходи	3009	369.145	742.609	1.146.672	1.488.707
4. Плаћене камате у земљи	3010	6.000	12.000	10.000	24.100
5. Плаћене камате у иностранству	3011				
6. Порез на добитак	3012	2.000	8.000	10.000	15.000
7. Одливи по основу осталих јавних прихода	3013	30.000	65.000	97.000	120.000
8. Остали одливи из пословних активности	3014				
III. Нето прилив готовине из пословних активности (I - II)	3015	4.619	86.018	108.223	
IV. Нето одлив готовине из пословних активности (II - I)	3016				14.019
Б. ТОКОВИ ГОТОВИНИЕ ИЗ АКТИВНОСТИ ИНВЕСТИРАЊА					
I. Приливи готовине из активности инвестирања (1 до 5)	3017				
1. Продаја акција и удела	3018				
2. Продаја нематеријалне имовине, некретнина, постројења, опреме и биолошких средстава	3019				
3. Остали финансијски пласмани	3020				
4. Примљене камате из активности инвестирања	3021				

П О З И Ц И Ј А	АОП	Износ			
		План 01.01-31.03.2023.	План 01.01-30.06.2023.	План 01.01-30.09.2023.	План 01.01-31.12.2023.
1	2	3	4	5	6
5. Примљене дивиденде	3022				
II. Одливи готовине из активности инвестирања (1 до 3)	3023	10.000	50.000	362.423	
1. Куповина акција и удела	3024				
2. Куповина нематеријалне имовине, некретнина, постројења, опреме и биолошких средстава	3025	10.000	50.000	362.423	
3. Остали финансијски пласмани	3026				
III. Нето прилив готовине из активности инвестирања (I - II)	3027				
IV. Нето одлив готовине из активности инвестирања (II - I)	3028	10.000	50.000	362.423	
В. ТОКОВИ ГОТОВИНЕ ИЗ АКТИВНОСТИ ФИНАНСИРАЊА					
I. Приливи готовине из активности финансирања (1 до 7)	3029	145.309	36.667	227.394	16.609
1. Увећање основног капитала	3030				
2. Дугорочни кредити у земљи	3031	145.309		197.393	
3. Дугорочни кредити у иностранству	3032				
4. Краткорочни кредити у земљи	3033		36.667	30.001	16.609
5. Краткорочни кредити у иностранству	3034				
6. Остале дугорочне обавезе	3035				
7. Остале краткорочне обавезе	3036				
II. Одливи готовине из активности финансирања (1 до 8)	3037	143.333	16.767		39.520
1. Откуп сопствених акција и удела	3038				
2. Дугорочни кредити у земљи	3039		16.767		39.520
3. Дугорочни кредити у иностранству	3040				
4. Краткорочни кредити у земљи	3041	143.333			
5. Краткорочни кредити у иностранству	3042				
6. Остале обавезе	3043				
7. Финансијски лизинг	3044				
8. Исплаћене дивиденде	3045				
III. Нето прилив готовине из активности финансирања (I - II)	3046	1.976	19.900	227.394	
IV. Нето одлив готовине из активности финансирања (II - I)	3047				22.911
Г. СВЕГА ПРИЛИВ ГОТОВИНЕ (3001 + 3017 + 3029)	3048	690.478	1.150.294	1.999.289	2.170.497

П О З И Ц И Ј А	АОП	Износ			
		План 01.01-31.03.2023.	План 01.01-30.06.2023.	План 01.01-30.09.2023.	План 01.01-31.12.2023.
1	2	3	4	5	6
Д. СВЕГА ОДЛИВ ГОТОВИНЕ (3006 + 3023 + 3037)	3049	680.883	1.094.376	2.026.095	2.207.427
Ђ. НЕТО ПРИЛИВ ГОТОВИНЕ (3048 - 3049) ≥ 0	3050	9.595	55.918		
Е. НЕТО ОДЛИВ ГОТОВИНЕ (3049 - 3048) ≥ 0	3051			26.806	36.930
Ж. ГОТОВИНА НА ПОЧЕТКУ ОБРАЧУНСКОГ ПЕРИОДА	3052	117.839	117.839	117.839	117.839
З. ПОЗИТИВНЕ КУРСНЕ РАЗЛИКЕ ПО ОСНОВУ ПРЕРАЧУНА ГОТОВИНЕ	3053				
И. НЕГАТИВНЕ КУРСНЕ РАЗЛИКЕ ПО ОСНОВУ ПРЕРАЧУНА ГОТОВИНЕ	3054				100
Ј. ГОТОВИНА НА КРАЈУ ОБРАЧУНСКОГ ПЕРИОДА (3050 - 3051 + 3052 + 3053 - 3054)	3055	131.976	173.757	91.033	80.809

4.2 Структура прихода и расхода

План прихода и расхода за 2023.годину представља пословну оријентацију предузећа посматрану кроз подбилансе.

Ред. бр.		План у 2023.год. у хиљадама дин.
1	2	3
1	Пословни приходи	2.120.912
2	Пословни расходи	2.123.499
3	**Пословни добитак**	
4	**Пословни губитак**	**2.587**

Пословне приходе у подбилансу чине приходи од продаје робе и услуга.

Пословне расходе чине расходи неопходни за обављање поверене делатности. Највећи раст расхода односи се на трошкове зарада у складу са растом минималне цене рада, трошкове енергената, трошкови преласка на куповину картица за превоз и друге материјалне трошкове за обављање поверених делатности.

Ред. бр.		План у 2023.год. у хиљадама дин.
1	2	3
1	Финансијски приходи	20.000
2	Финансијски расходи	15.028
3	**Финансијски добитак**	**4.972**
4	**Финансијски губитак**	

Финансијске приходе чине приходи од камата из пословања.

Финансијске расходе чине расходи камата по кредитима као и камате по основу пресуђених штета причињених трећим лицима из делатности, из радних и осталих судских спорова.

Ред. бр.		План у 2023.год. у хиљадама дин.
1	2	3
1	Остали приходи	57.000
2	Остали расходи	57.600
3	**Добит у делу осталих прихода и расхода**	
4	**Губитак у делу осталих прихода и расхода**	**600**

Остале приходе и расходе чине сви напред непоменути приходи и расходи. Највеће учешће у осталим расходима чини исплата штета причињених трећим лицима из делатности, из радних и осталих судских спорова.

4.3 Цене

Ценовна политика дефинисана је Законом о комуналним делатностима.

На основу чл.26 Закона о комуналним делатностима утврђени су елементи за одређивање цена комуналних услуга.

1. Пословни расходи исказани су у пословним књигама и финансијским извештајима;
2. Расходи за изградњу и реконструкцију објеката комуналне инфраструктуре и набавку опреме према усвојеним програмима и плановима вршиоца комуналне делатности на које је јединица локалне самоуправе дала сагласност;
3. Добит вршиоца комуналне делатности.

Приходи су формирани на основу одлука Надзорног одбора Јавно комуналног предузећа „Медиана“ Ниш:

- Одлука о ценама услуге сакупљања и одвожења комуналног отпада, бр.14482/НО/240-2а од 23.05.2022.године на коју је Веће Града Ниша донело Решење о давању сагласности бр. 687-6/2022-03 од 28.06.2022.године.
- Одлука о цени обавезних димничарских услуга бр. 14482/НО/240-2 б од 23.05.2022.године на коју је Веће Града Ниша донело Решење о давању сагласности бр. 687-4/2022-03 од 28.06. 2022.године.
- Одлука о цени одлагања комуналног отпада бр.1042/НО/11 од 23.01.2014.године на коју је Веће Града Ниша донело Решење о давању сагласности бр. 365-6/2014-03 од 20.03.2014.године.

Цене комуналних услуга за које је корисник Град Ниш утврђене су одлукама Надзорног одбора и то:

- Одлука о ценама услуга одржавања јавне хигијене на територији Града Ниша и зимске службе бр.5174/НО/260-2 од 17.02.2023.године на коју је Градско веће Града Ниша дало сагласност бр.212-1/2023-03 дана 24.02.2023.године.
- Одлука о ценама услуга обављања комуналне делатности зоохигијене бр.31730/НО/225-2б од 10.11.2021. године на коју је Градско веће Града Ниша дало сагласност бр.1486-6/2021-03 дана 09.12.2021.године;
- Одлуку о ценама услуга декорисања града у делу постављања и одржавања урбаног мобилијара бр.31730/НО/225-2г од 10.11.2021. године на коју је Градско веће Града Ниша дало сагласност бр.1486-9/2021-03 дана 09.12.2021.године и
- Одлука о ценама услуга уређења и одржавања јавних зелених површина бр.31730/НО/225/2в од 10.11.2021.године на коју је Градско веће Града Ниша дало сагласност бр.1486-8/2021-03 дана 09.12.2021.године.

ЈКП"МЕДИАНА"НИШ
Број: 5174/НО/260-2
Датум: 17.02.2023. године

На основу члана 69. Закона о јавним предузећима („Сл. гласник РС", бр. 15/2016 и 88/2019), 26. Статута ЈКП "Медиана" Ниш и члана 36. Пословника о раду Надзорног одбора ЈКП "Медиана" Ниш, Надзорни одбор ЈКП „Медиана" Ниш је на својој 260. седници одржаној дана 17.02.2023. године донео следећу:

О Д Л У К У

О ЦЕНАМА УСЛУГА ОДРЖАВАЊА ЈАВНЕ ХИГИЈЕНЕ НА ТЕРИТОРИЈИ ГРАДА НИША И РАД ЗИМСКЕ СЛУЖБЕ

Члан 1.

1. МАНУЕЛНО ЧИШЋЕЊЕ УЛИЦА

Р. бр.	Врста и опис услуге	Јед. мере	Цена без ПДВ	Предлог нових цена без ПДВ-а	ПДВ	Предлог нових цена са ПДВ-ом
1.	Плава зона – чишћење	м2	0,636	0,64	0,06	0,70
2.	Плава зона пречишћавање	м2	0,556	0,56	0,06	0,62
3.	Плава зона пречишћавање – недељом	м2	0,556	0,56	0,06	0,62
4.	Плава зона пречишћавање - ноћу	м2	0,556	0,56	0,06	0,62
5.	Магистралне улице чишћење	м2	1,034	1,03	0,10	1,13
6.	Посебан третман	м2	1,592	1,59	0,16	1,75
7.	Нишка бања чишћење	м2	0,636	0,64	0,06	0,70
8.	Нишка бања пречишћавање	м2	0,636	0,64	0,06	0,70
9.	Усисивач за лишће	м2	1,033	1,03	0,10	1,13

2. МАШИНСКО ЧИШЋЕЊЕ УЛИЦА

Р. бр.	Врста и опис услуге	Јед. мере	Цена без ПДВ	Предлог нових цена без ПДВ-а	ПДВ	Предлог нових цена са ПДВ-ом
1.	Ауточистилица RAVO I RASCO	m1	1.117	1,12	0,11	1,23
2.	Ауточистилица RASCO	m1	0.882	0,88	0,09	0,97
3.	Ауточистилица RAVO I RASCO ноћу	m1	1,064	1,06	0,11	1,17
4.	Ауточистилица мала GREEN MACHINE	m1	0,652	0,65	0,07	0,72

3. МАНУЕЛНО ПРАЊЕ АУТОЦИСТЕРНОМ И АУТОЧИСТИЛИЦОМ

Р. бр.	Врста и опис услуге	Јед. мере	Цена без ПДВ	Предлог нових цена без ПДВ-а	ПДВ	Предлог нових цена са ПДВ-ом
1.	ПЛАВА ЗОНА НОЋУ	м2	1,154	1,15	0,12	1,27
2.	Улице II степена приоритета	м2	1,549	1,55	0,16	1,71
3.	Улице посебног третмана	м2	1,443	1,44	0,14	1,58

4. МАШИНСКО ПРАЊЕ АУТОЦИСТЕРНОМ

Р. бр.	Врста и опис услуге	Јед. мере	Цена без ПДВ	Предлог нових цена без ПДВ-а	ПДВ	Предлог нових цена са ПДВ-ом
1.	I степен приоритета	м2	0,635	0,64	0,06	0,70

5. ПРАЖЊЕЊЕ КОРПИ ЗА ОТПАДКЕ

Р. бр.	Врста и опис услуге	Јед. мере	Цена без ПДВ	Предлог нових цена без ПДВ-а	ПДВ	Предлог нових цена са ПДВ-ом
1.	Отворено возило са возачем	h	2.146,60	2.146,60	214,66	2.361,26
2.	НК радник	h	662,37	662,37	66,24	728,61

6. МАНУЕЛНИ И МАШИНСКИ УТОВАР ОТПАДА

Р. бр.	Врста и опис услуге	Јед. мере	Цена без ПДВ	Предлог нових цена без ПДВ-а	ПДВ	Предлог нових цена са ПДВ-ом
1.	Отпад са дивљих депонија - мануелно	м3	3.682,94	3.682,94	368,29	4.051,23
2.	Отпад са дивљих депонија - машински	м3	1.214,68	1.214,68	121,47	1.336,15

7. ПРАЖЊЕЊЕ САНДУКА ОД 5м3 И ТИПСКИХ КОНТЕЈНЕРА ОД 1,1м3

Р. бр.	Врста и опис услуге	Јед. мере	Цена без ПДВ	Предлог нових цена без ПДВ-а	ПДВ	Предлог нових цена са ПДВ-ом
1.	Сандук 5м3	ком	7.098,30	7.098,30	709,83	7.808,13
2.	Контејнер 1,1м3	ком	830,43	830,43	83,04	913,47

8. ДЕЖУРСТВО НА ВОДОЗАХВАТУ ЧАИР

Р. бр.	Врста и опис услуге	Јед. мере	Цена без ПДВ	Предлог нових цена без ПДВ-а	ПДВ	Предлог нових цена са ПДВ-ом
1.	ПК радник	h	796,00	796,00	79,60	875,60
2.	ПК радник - ноћу	h	871,37	871,37	87,14	958,51

9. ОДРЖАВАЊЕ ХИГИЈЕНЕ У ЈАВНИМ ТОАЛЕТИМА

Р. бр.	Врста и опис услуге	Јед. мере	Цена без ПДВ	Предлог нових цена без ПДВ-а	ПДВ	Предлог нових цена са ПДВ-ом
1.	Одржавање хигијене у WC	h	662,37	662,37	66,24	728,61

10. УКЛАЊАЊЕ ГРАФИТА

Р. бр.	Врста и опис услуге	Јед. мере	Цена без ПДВ	Предлог нових цена без ПДВ-а	ПДВ	Предлог нових цена са ПДВ-ом
1.	Рад ПК радника на скидању графита	h	796,00	796,00	79,60	875,60
2.	Рад возила са возачем	h	2.149,71	2.149,71	214,97	2.364,68
3.	Кварцни песак	кг	6,00	6,00	0,60	6,60
4.	Гел за скидање	кг	3.400,00	3.400,00	340	3.740,00

11. ЧИШЋЕЊЕ СПОМЕНИКА ОД ЈАВНОГ ЗНАЧАЈА

Р. бр.	Врста и опис услуге	Јед. мере	Цена без ПДВ	Предлог нових цена без ПДВ-а	ПДВ	Предлог нових цена са ПДВ-ом
1.	Рад машине за скидање графита	h	3.741,71	3.741,71	374,17	4.115,88
2.	Рад камиона са платформом	h	6.718,73	6.718,73	671,87	7.390,60

АКТИВНОСТИ ЗИМСКЕ СЛУЖБЕ

12. МАНУЕЛНО ЧИШЋЕЊЕ УЛИЦА

Р. бр.	Врста и опис услуге	Јед. мере	Цена без ПДВ	Предлог нових цена без ПДВ-а	ПДВ	Предлог нових цена са ПДВ-ом
1.	Плава зона – чишћење	м2	0,636	0,64	0,06	0,70
2.	Плава зона пречишћавање	м2	0,556	0,56	0,06	0,62
3.	Плава зона пречишћавање – нед.	м2	0,556	0,56	0,06	0,62
4.	Магистралне улице чишћење	м2	1,034	1,03	0,10	1,13
5.	Посебан третман	м2	1,592	1,59	0,16	1,75
6.	Нишка бања чишћење	м2	0,636	0,64	0,06	0,70
7.	Нишка бања пречишћавање	м2	0,636	0,64	0,06	0,70

13. МАШИНСКО ЧИШЋЕЊЕ УЛИЦА И ПОСИПАЊЕ СОЛИ

Р. бр.	Врста и опис услуге	Јед. мере	Цена без ПДВ	Предлог нових цена без ПДВ-а	ПДВ	Предлог нових цена са ПДВ-ом
1.	Рад екипе	h	5.821,74	5.821,74	582,17	6.403,91
2.	Дежурство екипе	h	3.830,30	3.830,30	383,03	4.213,33

Члан 2.

Доношењем ове Одлуке престаје да важи Одлука о ценама услуге одржавања јавне хигијене на територији града Ниша и рад Зимске службе број 31730/НО/225 од 10.11.2021. године.

Члан 3.

Одлуку доставити Градској управи за комуналне делатности и инспекцијске послове.

НАПОМЕНА: На све цене обрачунава се Пдв по посебној стопи 10% у складу са Законом о Пдв-у.

О Б Р А З Л О Ж Е Њ Е

Како Систем електронских фактура подржава само две децимале сагласно са применом стандарда ЕН 16931-1, потребно је усклађивање нашег интерног рачуноводственог система са Системом електронских фактура, па је неопходно да све цене у важећим ценовницима Јавно комуналног предузећа „Медиана" Ниш које су на три децимале, буду заокружене на две.

Правилник о елементима електронске фактуре, форми и начину доставе пратеће и друге документације кроз систем електронских фактура, начину и поступку електронског евидентирања обрачуна пореза на додату вредност у систему електронских фактура и начину примене стандарда електронског фактурисања, члан 10, став I гласи: *„Српски стандард електронског фактурисања (SRPS EN 16931-1:2019/A2:2020) у смислу члана 6. став 1. Закона је заснован на европском стандарду електронског фактурисања (EN 16931-1:2017+A1:2019/AC:2020) који је хармонизован са директивом Европске уније бр. 2014/55/ЕУ од 16. априла 2014. године о електронском фактурисању у јавним набавкама и подразумева формат фактура заснован на UBL (енг. UBL - Universal Business Language) структури, а утврђен од стране Института за стандардизацију Србије".*

Изменењим ценовником не врши се повећање цена, већ само заокруживање постојећих цена са три на две децимале, због усклађивања нашег интерног рачуноводственог система са Системом електронских фактура.

Ова измена цена не утиче на уговорену вредност услуга које пружа ЈКП „Медиана" Ниш.

НАДЗОРНИ ОДБОР ЈАВНО КОМУНАЛНОГ ПРЕДУЗЕЋА „МЕДИАНА" НИШ

ПРЕДСЕДНИК НАДЗОРНОГ ОДБОРА

Живота Стојановић, дипл.правник

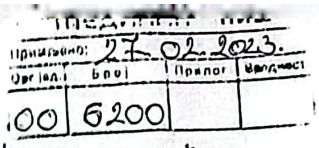

На основу члана 69. став 1. тачка 3) Закона о јавним предузећима ("Службени гласник РС", број 15/2016 и 88/2019) и члана 28. став 1. тачка 3) и став 2. Одлуке о оснивању јавног комуналног предузећа „Медиана“ Ниш ("Службени лист Града Ниша", број 143/2016-пречишћен текст, 3/2017 - исправка и 18/2018).

Градско веће Града Ниша, на седници 24.02.2023. године, доноси

Р Е Ш Е Њ Е

I

Даје се сагласност на Одлуку Надзорног одбора Јавног комуналног предузећа „Медиана“ Ниш о ценама услуга одржавања јавне хигијене на територији Града Ниша и рад зимске службе, број 5174/НО/260-2 од 17.02.2023. године.

II

Решење и Одлуку Надзорног одбора Јавног комуналног предузећа „Медиана“ Ниш о ценама услуга одржавања јавне хигијене на територији Града Ниша и рад зимске службе, број 5174/НО/260-2 од 17.02.2023. године објавити у "Службеном листу Града Ниша".

Број: 212-1/2023-03
У Нишу, 24.02.2023. године

ГРАДСКО ВЕЋЕ ГРАДА НИША

ПРЕДСЕДАВАЈУЋА
ЗАМЕНИЦА ГРАДОНАЧЕЛНИЦЕ

Душица Давидовић

Scanned with CamScanner

На основу члана 28. став 2. Закона о комуналним делатностима ("Службени гласник РС", број 88/2011, 104/2016 и 95/2018) и члана 28. став 1. тачка 3) и став 2. Одлуке о оснивању јавног комуналног предузећа „Медиана“ Ниш ("Службени лист Града Ниша", број 143/2016-пречишћен текст, 3/2017 - исправка и 18/2018),

Градско веће Града Ниша, на седници 28.06.2022. године, доноси

Р Е Ш Е Њ Е

I

Даје се сагласност на Одлуку Надзорног одбора Јавног комуналног предузећа „Медиана“ Ниш о ценама услуге сакупљања и одвожења комуналног отпада, број 14482/НО/240-2а од 23.05.2022. године.

II

Доношењем овог решења престаје да важи Решење Градског већа Града Ниша, број 421-12/2021-03 од 14.04.2021. године ("Службени лист Града Ниша", број 30/2021).

III

Решење и Одлуку Надзорног одбора Јавног комуналног предузећа „Медиана“ Ниш о ценама услуге сакупљања и одвожења комуналног отпада, број 14482/НО/240-2а од 23.05.2022. године објавити у "Службеном листу Града Ниша".

Број:687-6/2022-03
У Нишу, 28.06.2022. године

ГРАДСКО ВЕЋЕ ГРАДА НИША

ПРЕДСЕДНИЦА

Драгана Сотировски

IF-E-007

ЈКП"МЕДИАНА"НИШ
Број: 14482/НО/240-2а
Датум: 23.05.2022. године

На основу члана 22 Закона о јавним предузећима („Сл. гласник РС", бр. 15/2016 и 88/2019), члана 28. Закона о комуналним делатностима („Сл. гласник РС, бр. 88/2011 и 104/2016 и 95/2018), члана 20. Одлуке о одржавању чистоће на површинама јавне намене и управљању комуналним отпадом („Сл. Лист Града Ниша", бр. 80/2021- пречишћен текст) члана 26. Статута ЈКП "Медиана" Ниш и члана 36. Пословника о раду Надзорног одбора ЈКП "Медиана" Ниш, Надзорни одбор ЈКП „Медиана" Ниш је на својој 240. седници одржаној дана 23.05.2022. године донео следећу:

О Д Л У К У
о ценама услуге сакупљања и одвожења комуналног отпада

Члан 1.

Утврђује се цена услуге сакупљања и одвожења комуналног отпада на територији Града Ниша и то:

-за стамбени простор 7,30 дин/м²
-за пословни простор 12,28 дин/м²

Члан 2.

Ову одлуку објавити у Службеном листу Града Ниша по добијању сагласности Градског већа Града Ниша.

Члан 3.

Одлука ступа на снагу осмог дана од дана објављивања у Службеном листу Града Ниша, а примењује се од 1. дана наредног месеца.

Члан 4.

Почетком примене ове Одлуке престаје да важи Одлука о ценама скупљања и одвожења комуналног отпада број: 4674/НО/202-2 од 25.02.2021. године.

Члан 5.

ЈКП „Медиана" Ниш, сходно члану 87. Закона о заштити потрошача („Сл. Гласник РС", бр. 88/2021) дужна је да кориснике комуналне услуге обавести промени цена најкасније 30 дана пре почетка примене коригованих цена.

Члан 6.

Цене услуге дате су у нето износу, у складу са чл. 23. Закона о порезу на додату вредност (Сл. гласник РС бр. 84/2004, 86/2004 - испр., 61/2005, 61/2007,93/2012, 108/2013, 6/2014 -

усклађени дин. изн., 68/2014 - др. закон, 142/2014, 5/2015 - усклађени дин. изн., 83/2015, 5/2016 - усклађени дин. изн., 108/2016, 7/2017 - усклађени дин. изн., 113/2017, 13/2018 - усклађени дин. изн., 30/2018, 4/2019 - усклађени дин. изн., 72/2019 и 8/2020 - усклађени дин. изн. и 153/2020)

Промет услуге се опорезује по посебној стопи од 10%

ПРЕДСЕДАВАЈУЋИ НАДЗОРНОГ ОДБОРА

Радослав Илић

ОБРАЗЛОЖЕЊЕ

У следећој табели приказане су цене услуга сакупљања и одвожења комуналног отпада по претходним одлукама Надзорног одбора као и нове цене по врсти корисника услуга:

Врста корисника услуге	Јединица мере	Цене у примени (дин)	Предложене цене (дин)	Индекс 4:3
1	2	3	4	5
за стамбени простор	дин/м^2	5,61	7,30	130%
За пословни простор	дин/м^2	9,44	12,28	130%

Предложене цене дате су на основу параметара раста материјалних трошкова од 30% и њиховог утицаја на трошкове обављања делатности, узимајући у обзир обрачун елемената у складу са чланом 26. Закона о комуналним делатностима и методологију за одређивање цена комуналних услуга.

Чланом 69. Закона о јавним предузећима („Сл. Гласник РС“, број 15/2016 и 88/2019) предвиђено је да ради обезбеђивања заштите општег интереса у јавном предузећу надлежни орган јединице локалне самоуправе даје сагласност на одлуку о ценама.

Чланом 28. Закона о комуналним делатностима („Сл. Гласник РС“, број 88/2011, 104/2016 и 95/2018), предвиђено је да одлуку о промени цена комуналних услуга доноси вршилац комуналне делатности уз сагласност органа јединице локалне самоуправе.

Чланом 20. Одлуке о одржавању чистоће на површинама јавне намене и управљању комуналним отпадом („Сл. Лист Града Ниша“, бр. 12/2020 пречишћен текст и 8/2021) предвиђено је да корисници комуналне услуге плаћају цену по квадратном метру утврђену у складу са актом о методологији обрачуна цене комуналних услуга који доноси надзорни одбор комуналног предузећа уз сагласност Градског већа Града Ниша.

Одлуку доставити Управи за комуналну делатност и инспекцијске послове.

в.д.директора

Иван Михајловић

На основу члана 69. став 1. тачка 3) Закона о јавним предузећима ("Службени гласник РС", број 15/2016 и 88/2019) и члана 28. став 1. тачка 3) Одлуке о оснивању јавног комуналног предузећа „Медиана“ Ниш ("Службени лист Града Ниша", број 145/2016-пречишћен текст, 3/2017 - исправка и 18/2018),

Градско веће Града Ниша, на седници28.06.2022. године, доноси

Р Е Ш Е Њ Е

I

Даје се сагласност на Одлуку Надзорног одбора Јавног комуналног предузећа „Медиана“ Ниш о цени обавезних димничарских услуга, број 14482/НО/240-2б од 23.05.2022. године.

II

Доношењем овог решења престаје да важи Решење Градског већа Града Ниша о давању сагласности на Одлуку Управног одбора Јавног комуналног предузећа „Медиана“ Ниш о ценама обавезних димничарских услуга, број 1-18930/3-2 од 10.12.2012. године. ("Службени лист Града Ниша", број 13/2013).

III

Решење и Одлуку Надзорног одбора Јавног комуналног предузећа „Медиана“ Ниш о цени обавезних димничарских услуга, број 14482/НО/240-2б од 23.05.2022. године, објавити у "Службеном листу Града Ниша".

Број: 687-4/2022-03
У Нишу, 28.06.2022. године

ГРАДСКО ВЕЋЕ ГРАДА НИША

ПРЕДСЕДНИЦА

Драгана Сотировски

IF-E-007

ЈКП"МЕДИАНА"НИШ
Број: 14482/НО/240-2б
Датум: 23.05.2022. године

На основу члана 22 Закона о јавним предузећима („Сл. гласник РС", бр. 15/2016 и 88/2019), Одлуке о димничарским услугама („Сл.Лист Града Ниша бр.89/05 – пречишћен текст и 38/2010), члана 26. Статута ЈКП "Медиана"Ниш и члана 36. Пословника о раду Надзорног одбора ЈКП "Медиана" Ниш, Надзорни одбор ЈКП „Медиана" Ниш је на својој 240. седници одржаној дана 23.05.2022. године донео следећу:

О Д Л У К У
о цени обавезних димничарских услуга

Члан 1.

Утврђује се цена обавезне димничарске услуге на територији Града Ниша и то:

-обавезне димничарске услуге 85,00 дин/димњак
(цена по димњаку на месечном нивоу)

Члан 2.

Ову одлуку објавити у Службеном листу Града Ниша по добијању сагласности Градског већа Града Ниша.

Члан 3.

Одлука ступа на снагу осмог дана од дана објављивања у Службеном листу Града Ниша, а примењује се од 1. дана наредног месеца.

Члан 4.

Почетком примене ове Одлуке престаје да важи Одлука о цени обавезних димничарских услуга број: 1-18930/3-2 од 10.12.2012. године.

Члан 5.

ЈКП „Медиана" Ниш, сходно члану 87. Закона о заштити потрошача („Сл. Гласник РС", бр. 88/2021) дужна је да кориснике комуналне услуге обавести о промени цена најкасније 30 дана пре почетка примене коригованих цена.

Члан 6.

Цена услуге дата је у нето износу, у складу са чл. 23. Закона о порезу на додату вредност (Сл. гласник РС бр. 84/2004, 86/2004 - испр., 61/2005, 61/2007, 93/2012, 108/2013, 6/2014 - усклађени дин. изн., 68/2014 - др. закон, 142/2014, 5/2015 - усклађени дин. изн., 83/2015, 5/2016 - усклађени дин. изн., 108/2016, 7/2017 - усклађени дин. изн., 113/2017, 13/2018 - усклађени дин. изн., 30/2018, 4/2019 - усклађени дин. изн., 72/2019 и 8/2020 - усклађени дин. изн. и 153/2020)

Промет услуге се опорезује по општој стопи од 20%

ПРЕДСЕДАВАЈУЋИ НАДЗОРНОГ ОДБОРА

Радоспав Ипић

ОБРАЗЛОЖЕЊЕ

У следећој табели приказана је цена обавезних димничарских услуга по претходним одлукама Надзорног одбора као и нова цена услуге:

Врста услуге	Јединица мере	Цена у примени (дин)	Предложена цена (дин)	Индекс 4:3
1	2	3	4	5
Обавезне димничарске услуге	дин/димњак	54,86	85,00	155%

Предложена цена дата је на основу параметара раста материјалних трошкова од 55% и њиховог утицаја на трошкове обављања делатности, узимајући у обзир обрачун елемената у складу са чланом 26. Закона о комуналним делатностима и методологију за одређивање цена комуналних услуга.

Чланом 69. Закона о јавним предузећима („Сл. Гласник РС“, број 15/2016 и 88/2019) предвиђено је да ради обезбеђивања заштите општег интереса у јавном предузећу надлежни орган јединице локалне самоуправе даје сагласност на одлуку о ценама.

Чланом 28. Закона о комуналним делатностима („Сл. Гласник РС“, број 88/2011, 104/2016 и 95/2018), предвиђено је да одлуку о промени цена комуналних услуга доноси вршилац комуналне делатности уз сагласност органа јединице локалне самоуправе.

Одлуку доставити Управи за комуналну делатност и инспекцијске послове.

в.д.директора

Иван Михајловић

ЈАВНО КОМУНАЛНО ПРЕДУЗЕЋЕ
"МЕДИАНА" НИШ

Примљено: 21.03.2014.			
Орг.јед.	Број	Прилог	Вредност
00	4394		

На основу члана 60. Закона о јавним предузећима ("Службени гласник РС", број 119/2012), члана 28. Закона о комуналним делатностима ("Службени гласник РС", број 88/2011) и члана 27. Одлуке о комуналним делатностима ("Службени лист Града ниша", број 32/2007- пречишћен текст, 40/2007, 11/2009 и 66/2010),

Градско веће Града Ниша, на седници дана 20.03.2014. године, доноси

Р Е Ш Е Њ Е

I

Даје се сагласност на Одлуку Надзорног одбора Јавног комуналног предузећа "Медиана" Ниш о цени одлагања комуналног отпада број 1042/НО/11 од 23.01.2014. године.

II

Решење и Одлуку Надзорног одбора Јавног комуналног предузећа "Медиана" Ниш број 1042/НО/11 од 23.01.2014. године објавити у "Службеном листу Града Ниша".

Број: 365-6 /2014-03
У Нишу, 20.03.2014. године

ГРАДСКО ВЕЋЕ ГРАДА НИША

ПРЕДСЕДНИК
Проф. др Зоран Перишић

ЈАВНО КОМУНАЛНО ПРЕДУЗЕЋЕ
"МЕДИАНА" НИШ
Бр. 1042/НО/11
23.01. 2014 год
Н И Ш

QF-E-007

ЈКП "МЕДИАНА" НИШ
Број: 1042/НО/11
Датум: 23.01.2014.год.

На основу члана 26. Статута ЈКП "МЕДИАНА" Ниш, Надзорни одбор ЈКП "МЕДИАНА" Ниш је на својој 11. седници одржаној дана 23.01. 2014. год. донео је следећу:

ОДЛУКУ

О ЦЕНИ ОДЛАГАЊА КОМУНАЛНОГ ОТПАДА

Члан 1.

Утврђује се цена одлагања комуналног отпада на територији града Ниша, у износу од 1,07 динара по м2 стамбеног и пословног простора.

Члан 2.

Одлуку објавити у „Службеном листу Града Ниша", по добијању сагласности Градског већа Града Ниша.

Члан 3.

Ова одлука ступа на снагу наредног дана од дана објављивања у „Службеном листу Града Ниша", а примењиваће се од првог дана наредног месеца, од дана ступања на снагу.

Члан 4.

Доношењем ове Одлуке ставља се ван снаге Одлука број 19995/НО/9 од 26.12.2013.г.

Члан 5.

Одлуку доставити Управи за комуналну делатност, енергетику и саобраћај и Економском сектору на даљу реализацију.

НАПОМЕНА: Цене су дате у нето износу, на основу чл. 23 Закона о порезу на додату вредност (Сл.Гласник бр. 84/04; 86/04; 61/05; 61/07 ; 93/12 и 108/13).

Услуга је опорезована по стопи од 10%.

НАДЗОРНИ ОДБОР ЈКП "МЕДИАНА" НИШ

ПРЕДСЕДНИК

Др Братислав Благојевић

ЈАВНО КОМУНАЛНО ПРЕДУЗЕЋЕ МЕДИАНА II НИШ

ЈАВНО КОМУНАЛНО ПРЕДУЗЕЋЕ
"МЕДИЈАНА" НИШ
Примљено: 15. 12. 2021.
Орг.јед. | Број | Прилог | Вредност
00 | 35434

На основу члана 69. став 1. тачка 3) Закона о јавним предузећима ("Службени гласник РС", број 15/2016 и 88/2019) и члана 28.став 1. тачка 3) Одлуке о оснивању јавног комуналног предузећа „Медиана“ Ниш ("Службени лист Града Ниша", број 143/2016-пречишћен текст, 3/2017 - исправка и 18/2018),

Градско веће Града Ниша, на седници 09.12.2021. године, доноси

Р Е Ш Е Њ Е

I

Даје се сагласност на Одлуку Надзорног одбора Јавног комуналног предузећа „Медиана“ Ниш о ценама услуга уређења и одржавања јавних зелених површина, број 31730/НО/225-2в од 10.11.2021. године.

II

Решење и Одлуку Надзорног одбора Јавног комуналног предузећа „Медиана“ Ниш о ценама услуга уређења и одржавања јавних зелених површина, број 31730/НО/225-2в од 10.11.2021. године објавити у "Службеном листу Града Ниша".

Број: 1486-9/2021-03
У Нишу, 09.12.2021. године

ГРАДСКО ВЕЋЕ ГРАДА НИША

ПРЕДСЕДНИЦА

Драгана Сотировски

ЈКП"МЕДИАНА"НИШ
Број: 31730/НО/225-2в
Датум: 10.11.2021. године

На основу члана 69. Закона о јавним предузећима („Сл. гласник РС", бр. 15/2016 и 88/2019), члана 28. Закона о комуналним делатностима („Сл. гласник РС, бр. 88/2011 и 104/2016 и 95/2018), члана 26. Статута ЈКП "Медиана" Ниш и члана 36. Пословника о раду Надзорног одбора ЈКП "Медиана" Ниш, Надзорни одбор ЈКП „Медиана" Ниш је на својој 225. седници одржаној дана 10.11.2021. године донео следећу:

О Д Л У К У
О ЦЕНАМА УСЛУГА УРЕЂЕЊА И ОДРЖАВАЊА ЈАВНИХ ЗЕЛЕНИХ ПОВРШИНА
Са применом почев од 01.01.2022. године

Члан 1.

Редни број	Врста и опис услуге	Јед. мере	Цена без ПДВ	ПДВ	Цена са ПДВ
1.	Ручни откоп земње	m3	1.324,75	132,47	1.457,22
2.	Руч.откоп земље до дуб.40цм III	m3	1.766,54	176,65	1.943,19
3.	Руч.откоп земље до дуб.40цм IV	m3	2.649,49	264,94	2.914,43
4.	Разастирање дов.земље 10-20 цм	m3	311,97	31,19	343,16
5	Разастирање дов.земље 20-30 цм	m3	441,80	44,18	485,98
6	Грубо планирање терена	m2	35,11	3,51	38,62
7	Копање рупа за садњу 30 x 30	kom	39,08	3,90	42,98
8	Копање рупа за садњу 30 x 30	kom	42,39	42,39	78,04
9	Копање рупа за садњу 30 x 30	kom	96,04	9,60	105,64
10	Копање рупа за садњу 30 x 30	kom	105,98	10,59	116,57
11	Копање рупа за садњу 50 x 50	kom	151,68	15,16	166,84
12	Копање рупа за садњу 50 x 50	kom	176,86	17,68	194,54
13	Копање рупа за садњу 50 x 50	kom	211,96	21,19	233,15
14	Копање рупа за садњу 60 x 60	kom	353,05	35,30	388,35
15	Копање рупа за садњу 60 x 60	kom	529,90	52,99	582,89
16	Копање рупа за садњу 60 x 60	kom	757,09	75,70	832,79
17	Копање рупа за садњу 80 x 80	kom	882,95	88,29	971,24
18	Копање рупа за садњу 80 x 80	kom	1.324,75	132,47	1.457,22
19	Копање рупа за садњу 80 x 80	kom	2.649,49	264,96	2.914,43
20	Копање рупа за садњу 100 x 100	kom	1.324,75	132,47	1.457,22
21	Копање рупа за садњу 100 x 100	kom	1.766,54	176,65	1.943,19
22	Копање рупа за садњу 100 x 100	kom	2.649,49	264,96	2.914,43
23	Копање рупа за садњу 100 x 100	kom	2.483,89	248,38	2.732,27
24	Копање рупа за садњу 100 x 100	kom	2.483,89	248,38	2.732,27
25	Риљање за травњак	m2	52,99	5,29	58,28
26	Риљање за травњак	m2	58,95	5,89	64,84

30	Грабуљање лишћа	m2	5,29	0,52	5,81
31	Грабуљање траве	m2	2,12	0,21	2,33
32	Остала грабуљања	m2	1,78	0,17	1,95
33	Сеча стабала са кресањем грана	kom	127,36	12,73	140,09
34	Сеча стабала са кресањем грана	kom	212,53	21,25	233,78
35	Вађење стабла са кор. пр.10цм	kom	529,90	52,99	582,89
36	Вађење ст. са кор. пр.10-20 цм	kom	882,95	88,29	971,24
37	Вађење ст. са кор. пр.20-30 цм	kom	1.059,79	105,97	1.165,76
38	Вађење ст. са кор. пр.30-40 цм	kom	2.649,49	264,94	2.914,43
39	Вађење ст. са кор. пр.40-50 цм	kom	5.298,98	529,89	5.828,87
40	Вађење ст. са кор. пр.преко 50 цм	kom	6.367,93	636,79	7.004,72
41	Припрема цветних површина	m2	127,36	12,73	140,09
42	Постављање колја	kom	176,86	17,68	194,54
43	Накопавање посејаног семена	m2	21,49	2,14	23,63
44	Плевљење ружа	m2	63,68	6,36	70,04
45	Прашење ружа	m2	63,68	6,36	70,04
46	Прашење сез.цвећа (15 дана од сад)	m2	35,02	3,50	38,52
47	Прашење сезонског цвећа	m2	42,19	4,21	46,40
48	Прашење живице	m1	45,37	4,53	49,90
49	Окоп. садница са чанк.до 100цм	kom	58,10	5,81	63,91
50	Ваљање посејаног семена	kom	2,87	0,28	3,15
51	Окоп. садница са чанк.до 60 цм	kom	19,90	1,99	21,89
52	Плевљење и прашење укр.шиб.	kom	63,68	6,36	70,04
53	Садња садница четинара	kom	353,78	35,37	389,15
54	Садња садница четинара	kom	471,41	47,14	518,55
55	Садња садница	kom	353,78	35,37	389,15
56	Садња садница	kom	283,02	28,30	311,32
57	Садња украсног шибља	kom	141,51	14,15	155,66
58	Садња калем ружа	kom	70,76	7,07	77,83
59	Сетва семена	m2	2,39	0,23	2,62
60	Машинско шишање живице	m	64,56	6,45	71,01
61	Машинско шишање живице	m	31,82	3,18	35,00
62	Орезивање дрвореда	kom	707,55	70,75	778,30
63	Орезивање дрвореда	kom	471,41	47,14	518,55
64	Орезивање ружа	kom	28,30	2,83	31,13
65	Кошење траве	m2	3,51	0,35	3,86
66	Кошење траве	m2	6,89	0,68	7,57
67	Кошење траве	m2	4,15	0,41	4,56
68	Кошење траве	m2	5,20	0,52	5,72
69	Фино планирање терена	m2	35,38	3,53	38,91
70	Фино планирање терена	m2	44,23	4,42	48,65
71	Садња расаде	kom	7,08	0,70	7,78
72	Фрезирање	m2	7,03	0,70	7,73
73	Садња трајница-перена	kom	14,15	1,41	15,56
74	Орезивање украс.шибља младог	kom	59,26	5,92	65,18
75	Орезивање украс.шибља старог	kom	117,64	11,76	29,40
76	Подмлађивање украс.шибља	kom	176,89	17,68	194,57
77	Рад платформе	h	3.446,31	344,63	3.790,94
78	Рад моторне тестере	h	1.153,21	115,32	1.268,53
79	Рад леђне	h	1.130,37	113,03	1.243,40
80	Рад сецкалице-дробилице	h	710,07	71,00	781,07

81	Рад трактора	h	1.607,69	160,76	1.768,45
82	Рад ТАМ-а	h	2.149,72	214,97	2.364,69
83	Рад ФАП-а	h	3.277,00	327,70	3.604,70
84	Рад цистерне са два радника	h	5.400,55	540,05	5.940,60
85	Рад цист. са два радника (III смена)	h	5.623,49	562,34	6.185,83
86	Поливање заливним системом	m2	1,59	0,15	1,74
87	Хемијско третирање	m2	2,39	0,23	2,62
88	Рад специјалног возила	h	4.651,86	465,18	5.117,04
89	Рад ровокопача ЈЦБ	h	5.197,29	519,72	5.717,01
90	Рад утоваривача	h	5.320,22	532,02	5.852,24
91	Рад дувача лишћа	h	1.123,69	112,36	1.236,05
92	Рад усисивача лишћа	h	1.325,96	132,59	1.458,55
93	Рад моторне пумпе	h	595,41	59,54	654,95
94	Рад фрезе	h	1.325,96	132,59	1.458,55
95	Рад чистилице	h	2.744,66	274,46	3.019,12
96	Рад чистилице мање	h	1.490,94	149,09	1.640,03
97	Рад куботе	h	1.607,69	160,76	1.768,45
98	Рад тарупа	h	1.607,69	160,76	1.768,45
99	Рад машине за чишћење снега	h	1.490,94	149,09	1.640,03
100	Рад КВ радника	h	884,44	88,44	972,88
101	Помоћни радник на платформи	h	884,44	88,44	972,88
102	Помоћни радник на поливању	h	795,99	79,59	875,58
103	Рад ПК радника	h	795,99	79,59	875,58
104	Чистач парка	h	662,37	66,23	728,60
105	Чистач парка-РДП-вер. Праз.	h	957,18	95,71	1.052,89
106	Рад радника на утовару ТАМ-а	h	662,37	66,23	728,60
107	Рад радника на утовару ФАП-а	h	662,37	66,23	728,60
108	Рад радника на утов. Спец.воз.	h	662,37	66,23	728,60
109	Рад радника на утовару тракт.	h	662,37	66,23	728,60
110	Рад НК радника	h	662,37	66,23	728,60

НАПОМЕНА: На све цене обрачунава се Пдв по посебној стопи 10% у складу са Законом о Пдв-у.

О Б Р А З Л О Ж Е Њ Е

На бази објављеног параметра раста потрошачких цена од 18,92% и њиховог утицаја на трошкове обављања делатности, узимајући у обзир обрачун елемената у складу са чланом 26. Закона о комуналним делатностима предлажемо повећање цана услуга уређења и одржавања јавних зелених површина за 18,92%:

Елементи за одређивање цене комуналних услуга у складу са чланом 26. став 1. Закона о комуналним делатностима су:

1. Пословни расходи исказани у пословним књигама, финансијским извештајима, кварталним извештајима за 2021.годину,
2. Расходи за изградњу и реконструкцију објеката комуналне инфраструктуре и набавка опреме, према усвојеном програму пословања на који је Скупштина Града Ниша дала сагласност
3. Добит вршиоца комуналне делатности.

На елементе за одређивање цена у периоду 2012 / 2013 – XII/2021 утицали су следећи параметри: раст потрошачких цена, раст минималне зараде, набавка нове опреме и рационализација радне снаге.

Раст потрошачких цена у посматраном периоду

Редни број	Година	Кумулатив раста потрошачких цена	Индекс потрошачких цена/инфлација
1	2013	102,20	102,20
2	2014	103,94	101,70
3	2015	105,50	101,50
4	2016	107,18	101,60
5	2017	110,40	103,00
6	2018	112,61	102,00
7	2019	114,75	101,90
8	2020	116,58	101,60
9	2021	118,92	102,00

На раст пословних расхода исказаних кроз поједине трошкове који имају битан утицај на обављање делатности у највећој мери утицали су следећи финансијски показатељи:

1. Амортизација и инвестиционо одржавање (резервни делови и текуће одржавање) бележе раст у посматраном периоду за 18,92% у складу са растом потрошачких цена.

2. Минимална цена рада у посматраном периоду бележи раст од 80,32%

Утицај наведених параметара (смањење трошкова горива, пораст трошкова амортизације, резервних делова, текућег одржавања и зарада запослених) није се истоветно одразио на пословне расходе због извршене рационализације послова, радне снаге и набавке нове опреме.

Финансијски и остали расходи такође имају веома значајан утицај на формирање цена по основу: камата на инвестиционе кредите за набавку опреме, камата на краткорочне кредите за текућу ликвидност због ненаплаћених потраживања и кашњења у процесу наплате.

У циљу квалитетног обављања поверених делатности у новонасталим условима потребна је набавка комуналних и специјализованих возила као и ангажовање додатног броја радника што директно утиче на повећање трошкова уређења и одржавања јавних зелених површина.. Повећање цена трошкова резервних делова и услуга одржавања опреме утичу на повећање трошкова уређења и одржавања јавних зелених површина.

Чланом 69. Закона о јавним предузећима („Сл. Гласник РС", број 15/2016 и 88/2019) предвиђено је да ради обезбеђивања заштите општег интереса у јавном предузећу надлежни орган јединице локалне самоуправе даје сагласност на одлуку о ценама.

Чланом 28. Закона о комуналним делатностима („Сл. Гласник РС", број 88/2011, 104/2016 и 95/2018), предвиђено је да одлуку о промени цена услуге одржавање хигијене на територији

Града Ниша, доноси вршилац комуналне делатности уз сагласност органа јединице локалне самоуправе.

Сходно члану 88. Закона о заштити потрошача („Сл. Гласник РС", бр. 62/2014 и 6/2016 – др.закон и 44/2018 – др.закон) ЈКП „Медиана" Ниш је истакло обавештење о промени цена на својој интернет страници

НАДЗОРНИ ОДБОР ЈКП „МЕДИАНА" НИШ

ПРЕДСЕДНИК НАДЗОРНОГ ОДБОРА

др Братислав Благојевић

"МЕДИАНА" НИШ
Примљено: 15.12.2021.
Орг.јед. | Број | Прилог | Вредност
00 | 35439

На основу члана члан 69. став 1. тачка 3) Закона о јавним предузећима ("Службени гласник РС", број 15/2016 и 88/2019) и члан 28. став 1. тачка 3) Одлуке о оснивању јавног комуналног предузећа „Медиана“ Ниш ("Службени лист Града Ниша", број 143/2016-пречишћен текст, 3/2017 - исправка и 18/2018).

Градско веће Града Ниша, на седници 09.12.2021 године, доноси

Р Е Ш Е Њ Е

I

Даје се сагласност на Одлуку Надзорног одбора Јавног комуналног предузећа „Медиана“ Ниш о ценама услуга обављања комуналне делатности зоохигијене, број 31730/НО/225-2б од 10.11.2021. године.

II

Решење и Одлуку Надзорног одбора Јавног комуналног предузећа „Медиана“ Ниш о ценама услуга обављања комуналне делатности зоохигијене, број 31730/НО/225-2б, од 10.11.2021. године објавити у "Службеном листу Града Ниша".

Број: 1486-6/2021-03
У Нишу, 09.12.2021. године

ГРАДСКО ВЕЋЕ ГРАДА НИША

ПРЕДСЕДНИЦА

Драгана Сотировски

ЈКП"МЕДИАНА"НИШ
Број: 31730/НО/225-2б
Датум: 10.11.2021. године

На основу члана 69. Закона о јавним предузећима („Сл. гласник РС", бр. 15/2016 и 88/2019), члана 28. Закона о комуналним делатностима („Сл. гласник РС, бр. 88/2011 и 104/2016 и 95/2018), члана 26. Статута ЈКП "Медиана" Ниш и члана 36. Пословника о раду Надзорног одбора ЈКП "Медиана" Ниш, Надзорни одбор ЈКП „Медиана" Ниш је на својој 225. седници одржаној дана 10.11.2021. године донео следећу:

О Д Л У К У
О ЦЕНАМА УСЛУГА ОБАВЉАЊА КОМУНАЛНЕ ДЕЛАТНОСТИ ЗООХИГИЈЕНЕ
Са применом почев од 01.01.2022. године

Члан 1.

Редни број	Врста и опис услуге	Јед. мере	Цена без ПДВ	ПДВ	Цена са ПДВ
1.	Ангажовање екипа на хватању паса и мачака луталица и транспорт ухваћених јединки до прихватилишта и повратак на станиште	h	3.810,93	762,18	4.573,11
2.	Рад радника на чишћењу прихватилишта и исхрани животиња	h	662,37	132,47	794,84

О Б Р А З Л О Ж Е Њ Е

На бази објављеног параметра раста потрошачких цена од 18,92% и њиховог утицаја на трошкове обављања делатности, узимајући у обзир обрачун елемената у складу са чланом 26. Закона о комуналним делатностима предлажемо повећање цана услуга обављања комуналне делатности зоохигијене за 18,92%:

Елементи за одређивање цене комуналних услуга у складу са чланом 26. став 1. Закона о комуналним делатностима су:

1. Пословни расходи исказани у пословним књигама, финансијским извештајима, кварталним извештајима за 2021.годину,
2. Расходи за изградњу и реконструкцију објеката комуналне инфраструктуре и набавка опреме, према усвојеном програму пословања на који је Скупштина Града Ниша дала сагласност
3. Добит вршиоца комуналне делатности.

На елементе за одређивање цена у периоду 2012 / 2013 – XII/2021 утицали су следећи параметри: раст потрошачких цена, раст минималне зараде, набавка нове опреме и рационализација радне снаге.

Раст потрошачких цена у посматраном периоду

Редни број	Година	Кумулатив раста потрошачких цена	Индекс потрошачких цена/инфлација
1	2013	102,20	102,20
2	2014	103,94	101,70
3	2015	105,50	101,50
4	2016	107,18	101,60
5	2017	110,40	103,00
6	2018	112,61	102,00
7	2019	114,75	101,90
8	2020	116,58	101,60
9	2021	118,92	102,00

На раст пословних расхода исказаних кроз поједине трошкове који имају битан утицај на обављање делатности у највећој мери утицали су следећи финансијски показатељи:

1. Амортизација и инвестиционо одржавање (резервни делови и текуће одржавање) бележе раст у посматраном периоду за 18,92% у складу са растом потрошачких цена.

2. Минимална цена рада у посматраном периоду бележи раст од 80,32%.

Утицај наведених параметара (смањење трошкова горива, пораст трошкова амортизације, резервних делова, текућег одржавања и зарада запослених) није се истоветно одразио на пословне расходе због извршене рационализације послова, радне снаге и набавке нове опреме.

Финансијски и остали расходи такође имају веома значајан утицај на формирање цена по основу: камата на инвестиционе кредите за набавку опреме, камата на краткорочне кредите за текућу ликвидност због ненаплаћених потраживања и кашњења у процесу наплате.

У циљу квалитетног обављања поверених делатности у новонасталим условима потребна је набавка специјализованих возила као и ангажовање додатног броја радника што директно утиче на повећање трошкова обављања комуналне делатности зоохигијене. Повећање цена трошкова резервних делова и услуга одржавања опреме утичу на повећање трошкова обављања комуналне делатности зоохигијене.

Чланом 69. Закона о јавним предузећима („Сл. Гласник РС“, број 15/2016 и 88/2019) предвиђено је да ради обезбеђивања заштите општег интереса у јавном предузећу надлежни орган јединице локалне самоуправе даје сагласност на одлуку о ценама.

Чланом 28. Закона о комуналним делатностима („Сл. Гласник РС“, број 88/2011, 104/2016 и 95/2018), предвиђено је да одлуку о промени цена услуге одржавање хигијене на територији Града Ниша доноси вршилац комуналне делатности уз сагласност органа јединице локалне самоуправе.

Сходно члану 88. Закона о заштити потрошача („Сл. Гласник РС“, бр. 62/2014 и 6/2016 – др.закон и 44/2018 – др.закон) ЈКП „Медиана“ Ниш је истакло обавештење о промени цена на својој интернет страници

НАДЗОРНИ ОДБОР ЈКП „МЕДИАНА“ НИШ

ПРЕДСЕДНИК НАДЗОРНОГ ОДБОРА

др Братислав Благојевић

ЈАВНО КОМУНАЛНО ПРЕДУЗЕЋЕ
"МЕДИЈАНА" НИШ
Примљено: 15. 12. 2021.
Орг.јед. | Број | Прилог | Вредност
00 | 35432

На основу члана 69. став 1. тачка 3) Закона о јавним предузећима ("Службени гласник РС", број 15/2016 и 88/2019) и члана 28. став 1.тачка 3) Одлуке о оснивању јавног комуналног предузећа „Медиана“ Ниш ("Службени лист Града Ниша", број 143/2016-пречишћен текст, 3/2017 - исправка и 18/2018),

Градско веће Града Ниша, на седници 09.12.2021. године, доноси

Р Е Ш Е Њ Е

I

Даје се сагласност на Одлуку Надзорног одбора Јавног комуналног предузећа „Медиана“ Ниш о ценама услуга декорисања града у делу постављања и одржавања урбаног мобилијара, број 31730/НО/225-2г од 10.11.2021. године.

II

Решење и Одлуку Надзорног одбора Јавног комуналног предузећа „Медиана“ Ниш о ценама услуга декорисања града у делу постављања и одржавања урбаног мобилијара, број 31730/НО/225-2г. године објавити у "Службеном листу Града Ниша".

Број: 1486-8/2021-03
У Нишу, 09.12.2021. године

ГРАДСКО ВЕЋЕ ГРАДА НИША

ПРЕДСЕДНИЦА

Драгана Сотировски

ЈКП"МЕДИАНА"НИШ
Број: 31730/НО/225-2г
Датум: 10.11.2021. године

На основу члана 69. Закона о јавним предузећима („Сл. гласник РС", бр. 15/2016 и 88/2019), члана 28. Закона о комуналним делатностима („Сл. гласник РС, бр. 88/2011 и 104/2016 и 95/2018), члана 26. Статута ЈКП "Медиана" Ниш и члана 36. Пословника о раду Надзорног одбора ЈКП "Медиана" Ниш, Надзорни одбор ЈКП „Медиана" Ниш је на својој 225. седници одржаној дана 10.11.2021. године донео следећу:

О Д Л У К У
О ЦЕНАМА УСЛУГА ДЕКОРИСАЊА ГРАДА У ДЕЛУ ПОСТАВЉАЊА И ОДРЖАВАЊА УРБАНОГ МОБИЛИЈАРА
Са применом почев од 01.01.2022. године

Члан 1.

Редни број	Врста и опис услуге	Јед. мере	Цена без ПДВ	ПДВ 10%	Цена са ПДВ
1.	Замена и фарбање штафни на свим локацијама у граду	kom	1.627,00	162,70	1.789,70
2.	Фарбање комплетних клупа на свим локацијама у граду	kom	1.715,00	171,50	1.886,50
3.	Израда металног рпштиља носача штафни клупа на свим локацијама у граду	kom	479,00	47,90	526,90
4.	Демонтажа корпи са стуба	kom	272,00	27,20	299,20
5.	Демонтажа стубића са анкер корпе	kom	535,00	53,50	588,50
6.	Варење брезона анкер корпе	kom	252,00	25,20	277,20
7.	Исправљање корпи за фарбање	kom	427,00	42,70	469,70
8.	Замена шелни	kom	272,00	27,20	299,20
9.	Израда стопе са анкерима	kom	438,00	43,80	481,80
10.	Монтажа стубића	kom	679,00	67,90	746,90
11.	Монтажа корпи	kom	281,00	28,10	309,10
	Поправка,одржавање и фарбање дечијих мобилијара	kom			
13.	Рад КВ радника	kom	885,00	88,50	973,50
14.	Рад НК радника	kom	663,00	66,30	729,30
15.	Рад возила	kom	2.150,00	215,00	2.365,00
16.	Бетонска клупа са наслоном	kom	18.706,00	1.870,60	20.576,60
17.	Бетонска клупа без наслона	kom	15.300,00	1.530,00	16.830,00
18.	Клупа типа Моделара	kom	344.630,00	34.463,00	379.093,00

Напомена : На све цене примењује се посебна пореска стопа 10% у складу са чланом 23 Закона о Пдв-у.

О Б Р А З Л О Ж Е Њ Е

На бази објављеног параметра раста потрошачких цена од 18,92% и њиховог утицаја на трошкове обављања делатности, узимајући у обзир обрачун елемената у складу са чланом 26. Закона о комуналним делатностима предлажемо повећање цана услуга декорисања града у делу постављања и одржавања урбаног мобилијара за 18,92%:

Елементи за одређивање цене комуналних услуга у складу са чланом 26. став 1. Закона о комуналним делатностима су:

1. Пословни расходи исказани у пословним књигама, финансијским извештајима, кварталним извештајима за 2021.годину,
2. Расходи за изградњу и реконструкцију објеката комуналне инфраструктуре и набавка опреме, према усвојеном програму пословања на који је Скупштина Града Ниша дала сагласност
3. Добит вршиоца комуналне делатности.

На елементе за одређивање цена у периоду 2012 / 2013 – XII/2021 утицали су следећи параметри: раст потрошачких цена, раст минималне зараде, набавка нове опреме и рационализација радне снаге.

Раст потрошачких цена у посматраном периоду

Редни број	Година	Кумулатив раста потрошачких цена	Индекс потрошачких цена/инфлација
1	2013	102,20	102,20
2	2014	103,94	101,70
3	2015	105,50	101,50
4	2016	107,18	101,60
5	2017	110,40	103,00
6	2018	112,61	102,00
7	2019	114,75	101,90
8	2020	116,58	101,60
9	2021	118,92	102,00

На раст пословних расхода исказаних кроз поједине трошкове који имају битан утицај на обављање делатности у највећој мери утицали су следећи финансијски показатељи:

1. Амортизација и инвестиционо одржавање (резервни делови и текуће одржавање) бележе раст у посматраном периоду за 18,92% у складу са растом потрошачких цена.

2. Минимална цена рада у посматраном периоду бележи раст од 80,32%

Утицај наведених параметара (смањење трошкова горива, пораст трошкова амортизације, резервних делова, текућег одржавања и зарада запослених) није се истоветно

одразио на пословне расходе због извршене рационализације послова, радне снаге и набавке нове опреме.

Финансијски и остали расходи такође имају веома значајан утицај на формирање цена по основу: камата на инвестиционе кредите за набавку опреме, камата на краткорочне кредите за текућу ликвидност због ненаплаћених потраживања и кашњења у процесу наплате.

У циљу квалитетног обављања поверених делатности у новонасталим условима потребна је набавка комуналних и специјализованих возила као и ангажовање додатног броја радника што директно утиче на повећање трошкова декорисања града у делу постављања и одржавања урбаног мобилијара. Повећање цена трошкова резервних делова и услуга одржавања опреме утичу на повећање трошкова декорисања града у делу постављања и одржавања урбаног мобилијара .

Чланом 69. Закона о јавним предузећима („Сл. Гласник РС", број 15/2016 и 88/2019) предвиђено је да ради обезбеђивања заштите општег интереса у јавном предузећу надлежни орган јединице локалне самоуправе даје сагласност на одлуку о ценама.

Чланом 28. Закона о комуналним делатностима („Сл. Гласник РС", број 88/2011, 104/2016 и 95/2018), предвиђено је да одлуку о промени цена услуге одржавање хигијене на територији Града Ниша доноси вршилац комуналне делатности уз сагласност органа јединице локалне самоуправе.

Сходно члану 88. Закона о заштити потрошача („Сл. Гласник РС", бр. 62/2014 и 6/2016 – др.закон и 44/2018 – др.закон) ЈКП „Медиана" Ниш је истакло обавештење о промени цена на својој интернет страници

НАДЗОРНИ ОДБОР ЈКП „МЕДИАНА" НИШ

ПРЕДСЕДНИК НАДЗОРНОГ ОДБОРА

др Братислав Благојевић

СУБВЕНЦИЈЕ И ОСТАЛИ ПРИХОДИ ИЗ БУЏЕТА

Прилог 6.

у динарима

01.01-31.12.2022. године					
Приход	**Планирано**	**Пренето из буџета**	**Реализовано (процена)**	**Неутрошено**	**Износ неутрошених средстава из ранијих година (у односу на претходну)**
	1	2	3	4 (2-3)	5
Субвенције	3.000.000	3.000.000	3.000.000	0	
Остали приходи из буџета*					
УКУПНО	3.000.000	3.000.000	3.000.000	0	

у динарима

План за период 01.01-31.12.2023. године				
	01.01. до 31.03.	01.01. до 30.06.	01.01. до 30.09.	01.01. до 31.12.
Субвенције				
Остали приходи из буџета*				
УКУПНО				

* Под осталим приходима из буџета сматрају се сви приходи који нису субвенције (нпр. додела средстава из буџета по јавном позиву, конкурсу и сл.).

ТРОШКОВИ ЗАПОСЛЕНИХ

Прилог 7.

у динарима

	Трошкови запослених	План 01.01-31.12.2022.	Реализација (процена) 01.01-31.12.2022.	План 01.01-31.03.2023.	План 01.01-30.06.2023.	План 01.01-30.09.2023.	План 01.01-31.12.2023.
1.	Маса НЕТО зарада (зарада по одбитку припадајућих пореза и доприноса на терет запосленог)	762.769.551	744.276.395	214.009.458	429.715.295	640.468.939	857.559.321
2.	Маса БРУТО 1 зарада (зарада са припадајућим порезом и доприносима на терет запосленог)	1.051.773.968	1.033.907.969	295.070.611	592.561.163	882.987.246	1.182.452.898
3.	Маса БРУТО 2 зарада (зарада са припадајућим порезом и доприносима на терет послодавца)	1.222.335.462	1.193.505.610	339.773.809	682.334.179	1.016.759.814	1.361.594.512
4.	Број запослених по кадровској евиденцији - УКУПНО*	1.100	1.100	1.100	1.100	1.100	1.100
4.1.	- на неодређено време	957	919	919	914	938	930
4.2.	- на одређено време	143	181	181	186	162	170
5	Накнаде по уговору о делу			324.999	649.998	974.997	1.300.000
6	Број прималаца накнаде по уговору о делу*			1	1	1	1
7	Накнаде по ауторским уговорима						
8	Број прималаца накнаде по ауторским уговорима*						
9	Накнаде по уговору о привременим и повременим пословима						
10	Број прималаца накнаде по уговору о привременим и повременим пословима*						
11	Накнаде физичким лицима по основу осталих уговора						
12	Број прималаца накнаде по основу осталих уговора*						
13	Накнаде члановима скупштине						
14	Број чланова скупштине*						
15	Накнаде члановима надзорног одбора	1.518.972	1.503.930	375.000	750.000	1.125.000	1.500.000
16	Број чланова надзорног одбора*	3	3	3	3	3	3

	Трошкови запослених	План 01.01-31.12.2022.	Реализација (процена) 01.01-31.12.2022.	План 01.01-31.03.2023.	План 01.01-30.06.2023.	План 01.01-30.09.2023.	План 01.01-31.12.2023.
17	Накнаде члановима Комисије за ревизију						
18	Број чланова Комисије за ревизију*						
19	Превоз запослених на посао и са посла	56.500.000	55.769.583	15.609.999	31.219.998	46.829.997	62.440.000
20	Дневнице на службеном путу	1.375.600	820.272	343.899	1.187.798	1.531.697	1.875.600
21	Накнаде трошкова на службеном путу						
22	Отпремнина за одлазак у пензију	8.090.988	7.937.961	2.631.635	5.157.568	8.405.195	11.674.101
23	Број прималаца отпремнине	24	23	7	14	24	31
24	Јубиларне награде	20.000.000	17.373.929	1.705.290	5.049.222	7.276.363	9.319.963
25	Број прималаца јубиларних награда	112	110	11	30	41	53
26	Смештај и исхрана на терену						
27	Помоћ радницима и породици радника	57.536.480	57.536.480	1.554.560	3.109.120	4.663.680	6.218.240
28	Стипендије	563.520	469.600	140.880	281.760	422.640	563.520
29	Остале накнаде трошкова запосленима и осталим физичким лицима	6.240.000	4.387.986	1.810.000	3.620.000	5.430.000	7.240.000
30	Трошкови стручног усавршавања запослених	900.000	300.000	200.000	1.150.000	1.350.000	1.650.000

* број запослених/прималаца/чланова последњег дана извештајног периода

** позиције од 5 до 29 које се исказују у новчаним јединицама приказати у бруто износу

Јавно комунално предузеће "Медиана" Ниш планира да у 2023.години склапањем Уговора о делу ангажује стручно лице са задатком обављања експертизе процеса у Сектору техничког одржавања а у циљу унапређења нивоа оперативних активности на одржавању возила и имплементације нових метода дефектаже кварова коришћењем савремене технологије.

Пријем запослених на одређено и неодређено време вршиће се у складу са Уредбом о поступку за прибављање сагласности за ново запошљавање и додатно ангажовање код корисника јавних средстава („Сл.Гласник" РС, бр.159/2020) и Правилником о организацији и систематизацији послова.

Укупан број планираних запослених на дан 31.12.2023.године је 1.100, од чега на неодређено време 930, а на одређено време 170.

У табели трошкова запослених дати су трошкови на основу следећих критеријума:

Критеријум за коришћење средстава за исплату отпремнина

Критеријум за исплату средстава отпремнине утврђен је на основу чл. 119 Закона о раду и Колективног уговора код послодавца Јавно комуналног предузећа „Медиана“ Ниш (у даљем тексту Колективни уговор). Број радника који одлазе у пензију је 31.

Обрачуната отпремнина за 2023.годину износи 11.674.101 динара.

Критеријум за исплату трошкова солидарне помоћи

Критеријуми за исплату трошкова солидарне помоћи утврђују се на основу Колективног уговора. Средства за исплату солидарне помоћи за ублажавање неповољног материјалног положаја запослених у комуналној делатности нису планирана због недостатка средстава.

За трошкове солидарне помоћи у случају смрти запосленог или члана уже породице као и у осталим случајевима предвиђеним Колективним уговором планирана су средства у износу од 6.218.240 динара.

Критеријум за накнаду трошкова за долазак и одлазак са посла

Критеријум за накнаду трошкова за долазак и одлазак са посла дефинисан је Колективним уговором.

Накнада за превоз запослених на посао и са посла планирана је у износу од 62.440.000 динара, у складу са бројем запослених и трошковима превоза запосленог.

Критеријум за трошкове дневница за службени пут

Критеријум за трошкове дневница за службени пут дефинисан је Колективним уговором. Трошкови службеног путовања су планирани у складу са Смерницама за израду годишњег програма пословања.

За трошкове службених путовања планирана су средства у износу од 1.875.600 динара.

Критеријум за исплату јубиларних награда

Критеријуми за исплату средстава дефинисан је Колективним уговором.

Право на јубиларну награду стичу запослени који наврше 10, 20 и 30 година непрекидног рада у предузећу. Број радника који има право на јубиларну награду је 53.

Планирана средства за ове намене износе 9.319.963 динара.

Критеријум за исплату стипендија деце радника Јавно комуналог предузећа „Медиана“ Ниш

Критеријум за исплату стипендија деце преминулих радника Јавно комуналног предузећа „Медиана“ Ниш дефинисан је Одлуком о материјалној помоћи и стипендирању деце радника Јавно комуналног предузећа „Медиана“ Ниш (бр.3426/НО/169-6 од 05.02.2020.год.).

Планирана средства за ове намене износе 563.520 динара.

Критеријум за давање поклона деци запосленог за Нову годину

Критеријум за давање поклона деци запосленог за Нову годину дефинисан је Колективним уговором.

Планирана средства за ове намене износе 1.040.000 динара.

Критеријум за стручно усавршавање запослених

Критеријум за стручно усавршавање запослених утврђен је на основу сачињеног плана за едукацију и усавршавање запослених.

Планирана средства за ове намене су 1.650.000 динара.

Члан 4.

Поглавље 5. мења се и гласи:

5. ПЛАНИРАНИ НАЧИН РАСПОДЕЛЕ ДОБИТИ

Планирана добит за 2023.годину износи 1.785.000 динара и дата је у приказу табеле која следи:

Табела бр.15

Р. бр.	Опис	Остварено у 2021. год.	План за 2022. год.	Процењено у 2022. год.	План за 2023. год.	Инд 4:3	Инд 5:4	Инд 6:5
1	2	3	4	5	6	7	8	9
1	**Укупан приход**	1.734.375.592	1.964.712.724	2.048.504.738	2.197.912.000	**113**	**104**	**107**
2	**Укупни расход**	1.718.329.840	1.964.188.274	1.987.979.824	2.196.127.000	**114**	**101**	**110**
3	**Добит**	**16.045.752**	**524.450**	**60.524.914**	**1.785.000**	**3**	**11.540**	**3**
4	**Губитак**							

У складу са Законом о рачуноводству ("Сл.гласник РС“ бр.73/2019 и 44/2021-др.Закон), чланом 58 Закона о Јавним предузећима ("Сл.гласник РС“ бр.15/2016 и бр.88/19) и Статутом Јавно комуналног предузећа "Медиана"- Ниш нето добит расподелиће се на следећи начин:

- део добити у резерве за потребе отклањања негативних последица у пословању и покриће губитака;

- део добити усмерава се Оснивачу у складу са актом Оснивача, и уплаћује се на рачун прописан за уплату јавних прихода и

- део добити усмерава се у основни капитал предузећа за јачање материјалне основе рада.

Одлуку о расподели нето добити на планирани начин доноси Надзорни одбор предузећа уз сагласност Оснивача, а по усвајању финансијских извештаја за 2022. годину.

5.1 Приказ утрошених средстава добити 2019-2021.год.

Табела бр.16

Ред. број	Опис	2019.	2020.	2021.
1	2	3	4	5
1	Део добити у резерви		244.120,23	
2	Део добити оснивача	1.433.216,85	1.171.910,68	1.872.011,74
3	Део добити у основ капитал предузећа	29.000.000	41.000.000,00	1.872.011,73
4	Део добити за покриће губитка			
УКУПНО ДОБИТ:		**30.433.216,85**	**42.416.030,91**	**3.744.023,47**

Средства за 2019.годину у износу од 29.000.000,00 динара, утрошена су на набавку заливних система и опреме за одржавање зелених површина.

Средства за 2020.годину у износу од 41.000.000,00 динара утрошена су за набавку опреме за фунцкионисање градске депоније.

Средства за 2021.годину у износу од 1.872.011,73 динара утрошена су за набавку опреме за комуналне делатности.

Члан 5.

Поглавље 6. мења се и гласи:

6. ПЛАН ЗАРАДА И ЗАПОШЉАВАЊА

6.1 Динамика запошљавања

Број запослених на неодређено време за 2023.годину утврђен је Одлуком о максималном броју запослених на неодређено време у систему јавног сектора Града Ниша за 2017. годину (Сл.Лист Града Ниша бр.106/17; 18/18; 65/18, 44/19, 63/19, 69/19 и 85/19).

Број запослених на неодређено време у наведеној Одлуци је 1.000 запослених.

Планирано ангажовање запослених на одређено време у складу је са потребом повећања обима услуга и заменама привремено одсутних запослених.

Процењен број запослених на дан 31.12.2022.године је 1.100.

Укупан број планираних запослених на дан 31.12.2023.године је 1.100.

Планирана динамика радне снаге у 2023.години је следећа:

- Одлазак у пензију 31 радника;
- Пријем радника на неодређено време 60 радника;
- Одлазак радника на одређено због истека уговора 70 радника и
- Пријем радника на одређено време 41 радника.

Планирана структура запослених

Прилог 8.

Број запослених по секторима / организационим јединицама на дан 31.12.2022. године

Редни број	Сектор / Организациона јединица	Број систематизованих радних места	Број извршилаца	Број запослених по кадровској евиденцији	Број запослених на неодређено време	Број запослених на одређено време
1	Ниво предузећа	28	38	38	35	3
2	Блок правно-економских послова	9	14	12	12	0
3	Сектор правних послова	38	99	98	93	5
4	Сектор економских послова	31	44	44	43	1
5	Блок техничких послова	13	34	33	32	1
6	Сектор информационих	11	11	11	9	2
7	Сектор техничког одржавања	63	120	126	111	15
8	Блок оперативних послова	1	1	1	1	0
9	Сектор управљања отпадом	37	206	275	192	83
10	Сектор одржавања хигијене	32	238	240	206	34
11	Сектор зеленило	61	195	222	190	32
12						
13						
14						
15						
16						
17						
18						
19						
20						
21						
…						
УКУПНО:		324	1.000	1.100	924	176

6.2. Квалификациона структура радника

Прилог 9.

Квалификациона структура

Редни број	Опис	Запослени		Надзорни одбор /Скупштина	
		Број на дан 31.12.2022.	Број на дан 31.12.2023.	Број на дан 31.12.2022.	Број на дан 31.12.2023.
1	**ВСС**	87	87	3	3
2	**ВС**	64	64	0	0
3	**ВКВ**	0	0	0	0
4	**ССС**	380	380	0	0
5	**КВ**	81	81	0	0
6	**ПК**	0	0	0	0
7	**НК**	488	488	0	0
	УКУПНО	1.100	1.100	3	3

Старосна структура

Редни број	Опис	Број запослених 31.12.2022.	Број запослених 31.12.2023.
1	**До 30 година**	70	70
2	**30 до 40**	189	189
3	**40 до 50**	300	300
4	**50 до 60**	419	419
5	**Преко 60**	122	122
	УКУПНО	1.100	1.100
	Просечна старост		

Структура по полу

Редни број	Опис	Запослени		Надзорни одбор /Скупштина	
		Број на дан 31.12.2022.	Број на дан 31.12.2023.	Број на дан 31.12.2022.	Број на дан 31.12.2023.
1	**Мушки**	809	809	2	2
2	**Женски**	291	291	1	1
	УКУПНО	1.100	1.100	3	3

Структура по времену у радном односу

Редни број	Опис	Број запослених 31.12.2022.	Број запослених 31.12.2023.
1	**До 5 година**	136	136
2	**5 до 10**	103	103
3	**10 до 15**	154	154
4	**15 до 20**	126	126
5	**20 до 25**	140	140
6	**25 до 30**	169	169
7	**30 до 35**	163	163
8	**Преко 35**	109	109
	УКУПНО	1.100	1.100

Прилог 10.

6.3 ДИНАМИКА ЗАПОШЉАВАЊА

Р. бр.	Основ одлива/пријема кадрова	Број запослених
	Стање на дан 31.12.2022. године	**1.100**
	Одлив кадрова у периоду 01.01-31.03.2023.	19
1	Пензија – по сили закона	7
2	Истек периода на који је уговор закључен-одређено време	12
	Пријем кадрова у периоду 01.01-31.03.2023.	19
1	Пријем по уговору - неодређено време	7
2	Рад на одређено време	12
	Стање на дан 31.03.2023. године	**1.100**

Р. бр.	Основ одлива/пријема кадрова	Број запослених
	Стање на дан 30.06.2023. године	**1.100**
	Одлив кадрова у периоду 01.07-30.09.2023.	39
1	Пензија – по сили закона	9
2	Истек периода на који је уговор закључен-одређено време	30
	Пријем кадрова у периоду 01.07-30.09.2023.	39
1	Пријем по уговору - неодређено време	33
2	Рад на одређено време	6
	Стање на дан 30.09.2023. године	**1.100**

Р. бр.	Основ одлива/пријема кадрова	Број запослених
	Стање на дан 31.03.2023. године	**1.100**
	Одлив кадрова у периоду 01.04.-30.06.2023.	28
1	Пензија – по сили закона	7
2	Истек периода на који је уговор закључен-одређено време	21
	Пријем кадрова у периоду 01.04-30.06.2023.	28
1	Пријем по уговору - неодређено време	20
2	Рад на одређено време	8
	Стање на дан 30.06.2023. године	**1.100**

Р. бр.	Основ одлива/пријема кадрова	Број запослених
	Стање на дан 30.09.2023. године	**1.100**
	Одлив кадрова у периоду 01.10-31.12.2023.	15
1	Пензија – по сили закона	8
2	Истек периода на који је уговор закључен-одређено време	7
	Пријем кадрова у периоду 01.10-31.12.2023.	15
1	Пријем по уговору - неодређено време	0
2	Рад на одређено време	15
	Стање на дан 31.12.2023. године	**1.100**

6.4 Планирана средства за зараде запослених

Зараде, накнаде и друга примања запослених, у јавним предузећима планирају се и исплаћују у складу са следећим прописима и то:

- **Закон о јавним предузећима** („Сл.гласник РС“, број 15/2016 и 88/2019);
- **Уредба о начину и контроли обрачуна и исплате зарада у јавним предузећима** („Сл.гласник РС“, број 27/2014);
- **Закон о утврђивању максималне зараде у јавном сектору** („Сл.гласник РС“, број 93/2012);
- **Закон о раду** („Сл.гласник РС“, број 24/2005, 61/2005, 54/2009, 32/2013 и 75/2014, 13/2017 - одлука УС и 113/2017 и 95/2018-аутентично тумачење);
- Колективни уговор код послодавца.

Обрачунате планиране зараде за 2023.годину у складу су са Законом о раду, Колективним уговором код послодавца ЈКП „Медиана“ Ниш и осталим позитивним општим актима из претходног става.

Вредност радног часа утврђена је у висини минималне цене рада у складу са Колективним уговором код послодавца ЈКП „Медиана“ Ниш. Одлуком Владе Републике Србије („Сл.Гласник РС“, број 105 од 14.09.2022.године) за период јануар-децембар 2023.године, минимална нето цена по радном часу износи 230,00 дин.

Планирана маса за зараде (Бруто1) за 2023.годину састоји се из следећих елемената:

- Основне зараде запослених увећане у односу на 2022.годину услед примене нове минималне цене рада од 230,00дин. која је увећана за 14,3% у односу на 201,22 динара која је важила за 2022.годину. Услед већег броја остварених прековремених радних сати комуналних радника на терену неопходних за реализацију оперативних програма за обављање поверених делатности и отклањање ванредних комуналних проблема, у циљу одржавања потребног нивоа пружања комуналних услуга, повећана је основна зарада за 120.384.752 динара у односу на 2022.годину;
- Увећања за усклађивање трошкова регреса за коришћење годишњег одмора у износу 12.540.000 динара у односу на 2022.годину, а према последњем објављеном просеку исплаћене зараде у Републици за претходну годину.
- Увећања за минули рад (0,5% по години радног стажа) у износу од 14.690.433 динара у односу на 2022.годину због увећане основне зараде за обрачун и коригованог укупног радног стажа за 1 годину;
- Увећања по основу рада у дане државних и верских празника и износу 2.124.790 динара због ангажовања већег броја комуналних радника од планираног, а све у циљу одржавања потребног нивоа комуналних услуга.

Сви наведени елементи утичу на увећање основне масе за зараде у БРУТО 1 износу за 130.678.930 динара, односно у БРУТО 2 износу за 139.259.050 динара у односу на 2022.годину.

Укупна обрачуната маса за зараде бруто II за 2023. годину износи 1.361.594.512 динара.

Укупна бруто II маса зарада за старозапослене за 2023. годину, укључујући и пословодство износи 1.291.469.097 динара.

Укупна бруто II маса зарада за новозапослене за 2023. годину износи 67.625.384 динара.

Зарада пословодства (директор предузећа) укључена је у планирану масу за зараде запослених.

6.4. Исплаћене зараде у 2022. години и план зарада за 2023. годину

Прилог 11.

Исплаћена маса за зараде, број запослених и просечна зарада по месецима за 2022. годину*- Бруто 1

у динарима

Исплата по месецима 2022.	**УКУПНО**			СТАРОЗАПОСЛЕНИ**			НОВОЗАПОСЛЕНИ			ПОСЛОВОДСТВО		
	Број запослених	Маса зарада	Просечна зарада	Број запослених	Маса зарада	Просечна зарада	Број запослених	Маса зарада	Просечна зарада	Број запослених	Маса зарада	Просечна зарада
I	1.077	82.022.106	76.158	1.074	81.809.250	76.172	2	64.544	32.272	1	148.311	148.311
II	1.085	80.157.317	73.878	1.081	79.825.583	73.844	3	185.652	61.884	1	146.082	146.082
III	1.082	87.613.117	80.973	1.077	87.144.604	80.914	4	307.511	76.878	1	161.002	161.002
IV	1.079	83.855.230	77.716	1.072	83.266.964	77.674	6	434.574	72.429	1	153.692	153.692
V	1.085	87.890.806	81.005	1.077	87.240.583	81.003	7	490.614	70.088	1	159.609	159.609
VI	1.083	85.573.878	79.016	1.072	84.611.884	78.929	10	800.993	80.099	1	161.001	161.001
VII	1.082	81.885.834	75.680	1.071	81.041.683	75.669	10	689.973	68.997	1	154.178	154.178
VIII	1.080	89.040.963	82.445	1.064	87.895.105	82.608	15	984.861	65.657	1	160.997	160.997
IX	1.081	85.504.500	79.098	1.058	83.788.135	79.195	22	1.555.369	70.699	1	160.996	160.996
X	1.100	84.880.486	77.164	1.048	80.899.420	77.194	51	3.820.060	74.903	1	161.006	161.006
XI	1.100	89.069.674	80.972	1.048	84.869.064	80.982	51	4.039.604	79.208	1	161.006	161.006
XII	1.100	96.414.058	87.649	1.048	91.906.087	87.697	51	4.346.965	85.235	1	161.006	161.006
УКУПНО		*1.033.907.969*			*1.014.298.362*			*17.720.720*			*1.888.886*	
ПРОСЕК	*1.100*		*79.313*	*1.066*		*79.324*	*19*		*69.862*	*1*		*157.407*

* исплата са проценом до краја године

** старозапослени у 2022. години су они запослени који су били у радном односу у децембру 2021. године

Планирана маса за зараде, број запослених и просечна зарада по месецима за 2023. годину - Бруто 1

у динарима

План по месецима 2023.	УКУПНО			СТАРОЗАПОСЛЕНИ*			НОВОЗАПОСЛЕНИ			ПОСЛОВОДСТВО		
	Број запослених	Маса зарада	Просечна зарада	Број запослених	Маса зарада	Просечна зарада	Број запослених	Маса зарада	Просечна зарада	Број запослених	Маса зарада	Просечна зарада
I	1.100	100.945.110	91.768	1.097	100.587.771	91.694	2	174.500	87.250	1	182.839	182.839
II	1.100	91.831.366	83.483	1.088	90.763.592	83.422	11	901.450	81.950	1	166.324	166.324
III	1.100	102.294.136	92.995	1.080	100.422.771	92.984	19	1.681.880	88.520	1	189.485	189.485
IV	1.100	93.458.506	84.962	1.068	90.703.682	84.929	31	2.588.500	83.500	1	166.324	166.324
V	1.100	104.974.704	95.432	1.063	101.613.619	95.591	36	3.171.600	88.100	1	189.485	189.485
VI	1.100	99.057.342	90.052	1.052	94.773.753	90.089	47	4.100.750	87.250	1	182.839	182.839
VII	1.100	94.204.014	85.640	1.032	88.401.432	85.660	67	5.628.000	84.000	1	174.582	174.582
VIII	1.100	102.253.367	92.958	1.014	94.539.682	93.234	85	7.524.200	88.520	1	189.485	189.485
IX	1.100	93.968.702	85.426	1.013	86.570.120	85.459	86	7.224.000	84.000	1	174.582	174.582
X	1.100	98.313.371	89.376	1.007	90.103.532	89.477	92	8.027.000	87.250	1	182.839	182.839
XI	1.100	99.305.583	90.278	1.003	90.607.544	90.337	96	8.515.200	88.700	1	182.839	182.839
XII	1.100	101.846.697	92.588	998	92.466.212	92.652	101	9.191.000	91.000	1	189.485	189.485
УКУПНО		*1.182.452.898*			*1.121.553.710*			*58.728.080*			*2.171.108*	
ПРОСЕК	*1.100*		*89.580*	*1.043*		*89.627*	*56*		*86.670*	*1*		*180.926*

*старозапослени у 2023. години су они запослени који су били у радном односу у предузећу у децембру 2022. године

Планирана маса за зараде увећана за доприносе на зараде, број запослених и просечна зарада по месецима за 2023. годину - Бруто 2

у динарима

План по месецима 2023.	УКУПНО			СТАРОЗАПОСЛЕНИ*			НОВОЗАПОСЛЕНИ			ПОСЛОВОДСТВО		
	Број запослених	Маса зарада	Просечна зарада	Број запослених	Маса зарада	Просечна зарада	Број запослених	Маса зарада	Просечна зарада	Број запослених	Маса зарада	Просечна зарада
I	1.100	116.238.294	105.671	1.097	115.826.818	105.585	2	200.937	100.468	1	210.539	210.539
II	1.100	105.743.818	96.131	1.088	104.514.276	96.061	11	1.038.020	94.365	1	191.522	191.522
III	1.100	117.791.697	107.083	1.080	115.636.820	107.071	19	1.936.685	101.931	1	218.192	218.192
IV	1.100	107.617.470	97.834	1.068	104.445.290	97.795	31	2.980.658	96.150	1	191.522	191.522
V	1.100	120.878.371	109.889	1.063	117.008.082	110.073	36	3.652.097	101.447	1	218.192	218.192
VI	1.100	114.064.529	103.695	1.052	109.131.977	103.738	47	4.722.014	100.468	1	210.539	210.539
VII	1.100	108.475.923	98.614	1.032	101.794.249	98.638	67	6.480.642	96.726	1	201.031	201.031
VIII	1.100	117.744.752	107.041	1.014	108.862.444	107.359	85	8.664.116	101.931	1	218.192	218.192
IX	1.100	108.204.960	98.368	1.013	99.685.493	98.406	86	8.318.436	96.726	1	201.031	201.031
X	1.100	113.207.847	102.916	1.007	103.754.217	103.033	92	9.243.091	100.468	1	210.539	210.539
XI	1.100	114.350.379	103.955	1.003	104.334.587	104.023	96	9.805.253	102.138	1	210.539	210.539
XII	1.100	117.276.472	106.615	998	106.474.844	106.688	101	10.583.437	104.787	1	218.192	218.192
УКУПНО		*1.361.594.512*			*1.291.469.097*			*67.625.384*			*2.500.031*	
ПРОСЕК	*1.100*		*103.151*	*1.043*		*103.206*	*56*		*99.801*	*1*		*208.336*

*старозапослени у 2023. години су они запослени који су били у радном односу у предузећу у децембру 2022. године

Прилог 11а

Распон исплаћених и планираних зарада

у динарима

		Исплаћена у 2022. години		Планирана у 2023. години	
		Бруто 1	**Нето**	**Бруто 1**	**Нето**
Запослени без пословодства	Најнижа зарада	62.976	46.076	67.527	49.507
	Највиша зарада	133.489	95.506	175.168	124.964
Пословодство	Најнижа зарада	124.555	89.243	166.324	118.764
	Највиша зарада	161.006	120.133	189.485	135.000

Напомена: Планирана највиша зарада у 2023.години односи се на пословодство и у овој табели је приказана у складу са Закључком Градско већа Града Ниша бр.1557-27/2021-03 од 17.12.2021.године којим се ограничава нето износ зараде директора на 135.000 динара.

Прилог 11б

Исплаћена маса за зараде, број запослених и просечна зарада по месецима од 01.01.2023. до 30.04.2023.године - Бруто 1

у динарима

Реализација по месецима 2023.	УКУПНО			СТАРОЗАПОСЛЕНИ*			НОВОЗАПОСЛЕНИ			ПОСЛОВОДСТВО		
	Број запослених	Маса зарада	Просечна зарада	Број запослених	Маса зарада	Просечна зарада	Број запослених	Маса зарада	Просечна зарада	Број запослених	Маса зарада	Просечна зарада
I	1.078	94.799.715	87.940	1.076	94.569.851	87.890	1	52.651	52.651	1	177.213	177.213
II	1.088	90.086.710	82.800	1.082	89.592.432	82.803	5	329.677	65.935	1	164.602	164.602
III	1.074	95.852.900	89.249	1.062	94.957.576	89.414	11	705.839	64.167	1	189.485	189.485
IV	1.070	88.714.909	82.911	1.055	87.481.271	82.921	14	1.068.759	76.340	1	164.878	164.878
V												
VI												
VII												
VIII												
IX												
X												
XI												
XII												
УКУПНО												
ПРОСЕК												

*старозапослени у 2023. години су они запослени који су били у радном односу у предузећу у децембру 2022. године

Исплаћена маса за зараде увећана за доприносе на зараде, број запослених и просечна зарада по месецима од 01.01.2023. до 30.04. 2023.године - Бруто 2

у динарима

Реализација по месецима 2023.	**УКУПНО**			СТАРОЗАПОСЛЕНИ*			НОВОЗАПОСЛЕНИ			ПОСЛОВОДСТВО		
	Број запослених	Маса зарада	Просечна зарада	Број запослених	Маса зарада	Просечна зарада	Број запослених	Маса зарада	Просечна зарада	Број запослених	Маса зарада	Просечна зарада
I	1.078	109.280.122	101.373	1.076	109.015.434	101.315	1	60.628	60.628	1	204.061	204.061
II	1.088	103.847.358	95.448	1.082	103.278.196	95.451	5	379.623	75.925	1	189.539	189.539
III	1.074	110.499.744	102.886	1.062	109.468.778	103.078	11	812.774	73.889	1	218.192	218.192
IV	1.070	102.274.656	95.584	1.055	100.854.123	95.596	14	1.230.676	87.905	1	189.857	189.857
V												
VI												
VII												
VIII												
IX												
X												
XI												
XII												
УКУПНО												
ПРОСЕК												

*старозапослени у 2023. години су они запослени који су били у радном односу у предузећу у децембру 2022. године

6.5. Планиране накнаде члановима надзорног одбора

Висина накнаде председника и чланова Надзорног одбора утврђује се на основу Одлуке о критеријуму и мерилима за утврђивање висине накнаде за рад у надзорном одбору јавних предузећа који је донела Влада Републике Србије. (Сл.Гласник РС бр.102/2016 од 20.12.2016.)

Утврђује се накнада у нето износу од 30.000 динара за председника и по 25.000 динара за чланове Надзорног одбора у складу са мишљењем државног ревизора.

Прилог 12.

Накнаде Надзорног одбора / Скупштине у нето износу

у динарима

Месец	Надзорни одбор / Скупштина реализација 2022. година				Надзорни одбор / Скупштина план 2023. година			
	Укупан износ	Накнада председника	Накнада члана	Број чланова	Укупан износ	Накнада председника	Накнада члана	Број чланова
	1+(2*3)	1	2	3	1+(2*3)	1	2	3
I	80.000	30.000	25.000	2	80.000	30.000	25.000	2
II	80.000	30.000	25.000	2	80.000	30.000	25.000	2
III	80.000	30.000	25.000	2	80.000	30.000	25.000	2
IV	80.000	30.000	25.000	2	80.000	30.000	25.000	2
V	80.000	30.000	25.000	2	80.000	30.000	25.000	2
VI	80.000	30.000	25.000	2	80.000	30.000	25.000	2
VII	80.000	30.000	25.000	2	80.000	30.000	25.000	2
VIII	80.000	30.000	25.000	2	80.000	30.000	25.000	2
IX	80.000	30.000	25.000	2	80.000	30.000	25.000	2
X	80.000	30.000	25.000	2	80.000	30.000	25.000	2
XI	80.000	30.000	25.000	2	80.000	30.000	25.000	2
XII	80.000	30.000	25.000	2	80.000	30.000	25.000	2
УКУПНО	960.000				960.000			
ПРОСЕК								

Накнаде Надзорног одбора / Скупштине у бруто износу

у динарима

Месец	Надзорни одбор / Скупштина реализација 2022. година				Надзорни одбор / Скупштина план 2023. година			
	Укупан износ	Накнада председника	Накнада члана	Број чланова	Укупан износ	Накнада председника	Накнада члана	Број чланова
	1+(2*3)	1	2	3	1+(2*3)	1	2	3
I	125.786	47.170	39.308	2	125.000	46.875	39.063	2
II	125.786	47.170	39.308	2	125.000	46.875	39.063	2
III	125.786	47.170	39.308	2	125.000	46.875	39.063	2
IV	125.786	47.170	39.308	2	125.000	46.875	39.063	2
V	125.786	47.170	39.308	2	125.000	46.875	39.063	2
VI	125.000	46.875	39.063	2	125.000	46.875	39.063	2
VII	125.000	46.875	39.063	2	125.000	46.875	39.063	2
VIII	125.000	46.875	39.063	2	125.000	46.875	39.063	2
IX	125.000	46.875	39.063	2	125.000	46.875	39.063	2
X	125.000	46.875	39.063	2	125.000	46.875	39.063	2
XI	125.000	46.875	39.063	2	125.000	46.875	39.063	2
XII	125.000	46.875	39.063	2	125.000	46.875	39.063	2
УКУПНО	1.503.930				1.500.000			
ПРОСЕК								

Прилог 13.

Накнаде Комисије за ревизију у нето износу

у динарима

Месец	Комисија за ревизију реализација 2022. година				Комисија за ревизију план 2023. година			
	Укупан износ	Накнада председника	Накнада члана	Број чланова	Укупан износ	Накнада председника	Накнада члана	Број чланова
	1+(2*3)	1	2	3	1+(2*3)	1	2	3
I								
II								
III								
IV								
V								
VI								
VII								
VIII								
IX								
X								
XI								
XII								
УКУПНО								
ПРОСЕК								

Накнаде Комисије за ревизију у бруто износу

у динарима

Месец	Комисија за ревизију реализација 2022. година				Комисија за ревизију план 2023. година			
	Укупан износ	Накнада председника	Накнада члана	Број чланова	Укупан износ	Накнада председника	Накнада члана	Број чланова
	1+(2*3)	1	2	3	1+(2*3)	1	2	3
I	0				0			
II	0				0			
III	0				0			
IV	0				0			
V	0				0			
VI	0				0			
VII	0				0			
VIII	0				0			
IX	0				0			
X	0				0			
XI	0				0			
XII	0				0			
УКУПНО	0				0			
ПРОСЕК								

Члан 6.

Поглавље 8. мења се и гласи:

8. ПЛАНИРАНЕ НАБАВКЕ

Прилог 15.

ПЛАНИРАНА ФИНАНСИЈСКА СРЕДСТВА ЗА НАБАВКУ ДОБАРА, РАДОВА И УСЛУГА

у динарима

Редни број	ПОЗИЦИЈА	Реализација (процена) у 2022. години	План 01.01-31.03.2023.	План 01.01-30.06.2023.	План 01.01-30.09.2023.	План 01.01-31.12.2023.
1.	**Добра**					
	Укупно добра:	491.198.211	90.644.412.50	181.288.825	285.433.237	376.077.650
2.	**Услуге**					
	Укупно услуге:	126.510.687	43.645.341	88.540.682	135.186.023	178.831.364
3.	**Радови**					
	Укупно радови:	1.500.000	25.875.000	51.750.000	77.625.000	103.500.000
УКУПНО = ДОБРА + УСЛУГЕ+РАДОВИ		619.208.898	160.164.753.50	321.579.507	498.244.260	658.409.014

У табели су приказане набавке груписане по врсти (добра, услуге и радови). При изради плана набавки за 2023.годину узете су у обзир реалне потребе свих организационих јединица предузећа и расположива финансијска средства дефинисана програмом пословања. Број поступака јавних набавки је у складу са Планом јавних набавки. У плану јавних набавки налазе се ставке чији је процес реализације уговора планиран у више пословних година.

Укупна планирана финансијска средства за План набавки за 2023.годину, износе 658.409.014 динара без ПДВ-а, од чега је за добра планирано 376.077.650 динара без ПДВ-а, за услуге 178.831.364 динара без ПДВ-а и за радове 103.500.000,00 динара без ПДВ-а. План набавки за 2023. годину се састоји од Плана јавних набавки и Плана набавки на који се закон не примењује. Укупна планирана финансијска средства за План јавних набавки за 2023. годину износе 534.831.650,00 динара без ПДВ-а, док планирана финансијска средства за План набавки на који се закон је примењује износе 123.577.364,00 динара без ПДВ-а.

У укупном плану набавки за 2023. годину делу добара највеће учешће се односи на добра потребна за обављање поверених делатности:

1. Енергенти (гориво,електрична енергија,пелет, угаљ...)
2. Резервни делови (за возила, за контејнере,за пољопривредну механизацију...)
3. Потрошни материјал (грађевински материјал, водоинсталатерски материјал, челичне табле и цеви, семена...)
4. Половна и мала теретна возила за оперативне послове.

У делу услуга највеће учешће се односи на:

1. Услуге одржавања возила и опреме
2. Услуге осигурања
3. Ветеринарске услуге

У делу радова навеће учешће се односи на:

1. Одржавање објеката
2. Одржавање контејнерских острва
3. Санација депоније “Бубањ“

Циљ набавке половних малих теретних возила је нужна потреба како би се несметано, квалитетно и ефикасно обављали свакодневни задаци и радне обавезе.

Ова возила ће имати најширу могућу примену у опертивним секторима за превоз неопходне опреме за вршење поверених делатности, алата потребног за обављање мануелних операција на терену као и у делу уклањања неопасног и биоразградивог отпада са јавних површина.

Како Јавно комунално предузеће „Медиана“ Ниш располаже мањим бројем возила из ове категорије чија је старост 15 и више година генерално стање постојећег возног парка је такво да је свако улагање у поправку истих неисплативо, а врло често се јавља немогућност отклањања кварова.

Набавка ове врсте возила, имајући у виду честе хитне интервенције, додатно би повећала ниво ефикасности комуналних радника, а све у циљу правовремене услуге на површинама јавне намене.

Члан 7.

Поглавље 9. мења се и гласи:

Прилог 16.

ПЛАН ИНВЕСТИЦИЈА

у 000 динара

Редни број	Назив инвестиције	Година почетка финансирања пројекта	Година завршетка финансирања пројекта	Укупна вредност пројекта	Реализовано закључно са 31.12.2022. године	Структура финансирања	Износ према извору финансирања	План 2023. година				План 2024. година	План 2025. година
								План 01.01-31.03.2023.	План 01.01-30.06.2023.	План 01.01-30.09.2023.	План 01.01-31.12.2023.		
1	IT опрема	2023	2023	3,000	0	Сопствена средства		3.000	3.000	3.000	3.000		
						Позајмљена средства							
						Средства буџета (по контима)							
						Остало							
						Укупно:	**0**	**3.000**	**3.000**	**3.000**	**3.000**		
2	Проширење система видео надзора	2023	2023	300	0	Сопствена средства				300	300		
						Позајмљена средства							
						Средства буџета (по контима)							
						Остало							
						Укупно:	**0**	**0**	**0**	**300**	**300**		
3	Мониторинг на депонији	2021	2024	30,000	15,000	Сопствена средства		2.500	5.000	7.500	10.000	5.000	
						Позајмљена средства							
						Средства буџета (по контима)							
						Остало							
						Укупно:	**0**	**2.500**	**5.000**	**7.500**	**10.000**	**5.000**	
4	Санација депоније S1, S2, S3	2018	2025	137,849	47,349	Сопствена средства					500	62.651	27.349
						Позајмљена средства							
						Средства буџета (по контима)							
						Остало							
						Укупно:	**0**	**0**	**0**	**0**	**500**	**62.651**	**27.349**
5	Уређај за обраду кочионих дискова	2023	2023	450	0	Сопствена средства		450	450	450	450		
						Позајмљена средства							
						Средства буџета (по контима)							
						Остало							
						Укупно:	**0**	**450**	**450**	**450**	**450**	**0**	

Редни број	Назив инвестиције	Година почетка финансирања пројекта	Година завршетка финансирања пројекта	Укупна вредност пројекта	Реализовано закључно са 31.12.2022. године	Структура финансирања	Износ према извору финансирања	План 2023. година				План 2024. година	План 2025. година
								План 01.01-31.03.2023.	План 01.01-30.06.2023.	План 01.01-30.09.2023.	План 01.01-31.12.2023.		
6	Уређај за обраду кочионих облога на возилу	2023	2023	850	0	Сопствена средства		850	850	850	850		
						Позајмљена средства							
						Средства буџета (по контима)							
						Остало							
						Укупно:	**0**	**850**	**850**	**850**	**850**	**0**	
7	Комуналне посуде	2023	2023	8,200	0	Сопствена средства			8.200	8.200	8.200		
						Позајмљена средства							
						Средства буџета (по контима)							
						Остало							
						Укупно:	**0**	**0**	**8.200**	**8.200**	**8.200**	**0**	
8	Машина за чишћење подова	2023	2023	250	0	Сопствена средства			250	250	250		
						Позајмљена средства							
						Средства буџета (по контима)							
						Остало							
						Укупно:	**0**	**0**	**250**	**250**	**250**	**0**	
9	Компресор 12.5 бар, 300L	2023	2023	200	0	Сопствена средства		200	200	200	200		
						Позајмљена средства							
						Средства буџета (по контима)							
						Остало							
						Укупно:	**0**	**200**	**200**	**200**	**200**	**0**	
10	Грађевински радови на одржавању контејнерских острва	2023	2023	700	0	Сопствена средства				700	700		
						Позајмљена средства							
						Средства буџета (по контима)							
						Остало							
						Укупно:	**0**	**0**	**0**	**700**	**700**	**0**	
11	Високопотисни чистач	2023	2023	300	0	Сопствена средства					300		
						Позајмљена средства							
						Средства буџета (по контима)							
						Остало							
						Укупно:	**0**	**0**	**0**	**0**	**300**	**0**	

Редни број	Назив инвестиције	Година почетка финансирања пројекта	Година завршетка финансирања пројекта	Укупна вредност пројекта	Реализовано закључно са 31.12.2022. године	Структура финансирања	Износ према извору финансирања	План 2023. година				План 2024. година	План 2025. година
								План 01.01-31.03.2023.	План 01.01-30.06.2023.	План 01.01-30.09.2023.	План 01.01-31.12.2023.		
12	Самоходна тракторска косачица са колектором и високим киповањем	2023	2023	3,200	0	Сопствена средства			3.200	3.200	3.200		
						Позајмљена средства							
						Средства буџета (по контима)							
						Остало							
						Укупно:	**0**	**0**	**3.200**	**3.200**	**3.200**	**0**	
13	Самоходни тракторски тарун за високу траву	2023	2023	2,900	0	Сопствена средства			2.900	2.900	2.900		
						Позајмљена средства							
						Средства буџета (по контима)							
						Остало							
						Укупно:	**0**	**0**	**2.900**	**2.900**	**2.900**	**0**	
14	Моторна бургија за бушење рупа	2023	2023	160	0	Сопствена средства			160	160	160		
						Позајмљена средства							
						Средства буџета (по контима)							
						Остало							
						Укупно:	**0**	**0**	**160**	**160**	**160**		
15	Прунер	2023	2023	220	0	Сопствена средства			220	220	220		
						Позајмљена средства							
						Средства буџета (по контима)							
						Остало							
						Укупно:	**0**	**0**	**220**	**220**	**220**	**0**	
16	Моторна фреза	2022	2022	500	0	Сопствена средства			500	500	500		
						Позајмљена средства							
						Средства буџета (по контима)							
						Остало							
						Укупно:	**0**	**0**	**500**	**500**	**500**	**0**	
17	Дувач лишћа већи	2023	2023	600	0	Сопствена средства			600	600	600		
						Позајмљена средства							
						Средства буџета (по контима)							
						Остало							
						Укупно:	**0**	**0**	**600**	**600**	**600**	**0**	

Редни број	Назив инвестиције	Година почетка финансирања пројекта	Година завршетка финансирања пројекта	Укупна вредност пројекта	Реализовано закључно са 31.12.2022. године	Структура финансирања	Износ према извору финансирања	План 2023. година				План 2024. година	План 2025. година
								План 01.01-31.03.2023.	План 01.01-30.06.2023.	План 01.01-30.09.2023.	План 01.01-31.12.2023.		
18	Моторни тример	2023	2023	1,300	0	Сопствена средства		1.300	1.300	1.300	1.300		
						Позајмљена средства							
						Средства буџета (по контима)							
						Остало							
						Укупно:	**0**	**1.300**	**1.300**	**1.300**	**1.300**	**0**	
19	Израда РОР АР система	2023	2024	5,000		Сопствена средства		750	1.500	2.250	3.000		
						Позајмљена средства							
						Средства буџета (по контима)							
						Остало							
						Укупно:	**0**	**750**	**1.500**	**2.250**	**3.000**	**0**	
20	Расхладна витрина	2023	2023	150	0	Сопствена средства		150	150	150	150		
						Позајмљена средства							
						Средства буџета (по контима)							
						Остало							
						Укупно:	**0**	**150**	**150**	**150**	**150**	**0**	
21	Половна мала отворена теретна возила	2023	2023	18,000	0	Сопствена средства		5.000	10.000	15.000	18.000		
						Позајмљена средства							
						Средства буџета (по контима)							
						Остало							
						Укупно:	**0**	**5.000**	**10.000**	**15.000**	**18.000**	**0**	
22	Половна мала теретна возила	2023	2023	6,500	0	Сопствена средства		1.500	3.000	4.500	6.500		
						Позајмљена средства							
						Средства буџета (по контима)							
						Остало							
						Укупно:	**0**	**1.500**	**3.000**	**4.500**	**6.500**	**0**	
23	Резистограф	2023	2023	1,500	0	Сопствена средства					1.500		
						Позајмљена средства							
						Средства буџета (по контима)							
						Остало							
						Укупно:	**0**	**0**	**0**	**0**	**1.500**	**0**	

Редни број	Назив инвестиције	Година почетка финансирања пројекта	Година завршетка финансирања пројекта	Укупна вредност пројекта	Реализовано закључно са 31.12.2022. године	Структура финансирања	Износ према извору финансирања	План 2023. година				План 2024. година	План 2025. година
								План 01.01-31.03.2023.	План 01.01-30.06.2023.	План 01.01-30.09.2023.	План 01.01-31.12.2023.		
24	Комунална возила	2023	2023	236,000	0	Сопствена средства					236.000		
						Позајмљена средства							
						Средства буџета (по контима)							
						Остало							
						Укупно:	**0**	**0**	**0**	**0**	**236.000**	**0**	
25	Аутоматизација пумпе	2023	2023	9,000	0	Сопствена средства					9.000		
						Позајмљена средства							
						Средства буџета (по контима)							
						Остало							
						Укупно:	**0**	**0**	**0**	**0**	**9.000**	**0**	
26	Набавка и уградња сензора	2023	2023	2,500	0	Сопствена средства				2.500	2.500		
						Позајмљена средства							
						Средства буџета (по контима)							
						Остало							
						Укупно:	**0**	**0**	**0**	**2.500**	**2.500**	**0**	**0**
27	Набавка 10 контејнера од 5 $м^3$	2023	2023	2,000	0	Сопствена средства				2.000	2.000		
						Позајмљена средства							
						Средства буџета (по контима)							
						Остало							
						Укупно:	**0**	**0**	**0**	**2.000**	**2.000**	**0**	**0**
28	Нематеријална улагања - софтвер	2023	2023	5,000	0	Сопствена средства				5.000	5.000		
						Позајмљена средства							
						Средства буџета (по контима)							
						Остало							
						Укупно:	**0**	**0**	**0**	**5.000**	**5.000**	**0**	**0**
Укупно инвестиције								**15.700**	**41.480**	**61.730**	**317.280**	**67.651**	**27.349**

Члан 8.

Програм пословања Јавно комуналног предузећа „Медиана“ Ниш за 2023.годину бр.38536/НО/254-1 од 20.12.2022.године на који је Скупштина Града Ниша дала сагласност дана 28.12.2022.године, Решењем бр.06-1157/2022-14-02, у осталим деловима остаје неизмењен.

ПРЕДЛАГАЧ

ВД ДИРЕКТОРА

Иван Михајловић, мастер економиста

Јавно комунално предузеће „Медиана“ Ниш

ПРЕДСЕДНИК НАДЗОРНОГ ОДБОРА

Живота Стојановић, дипл. правник